

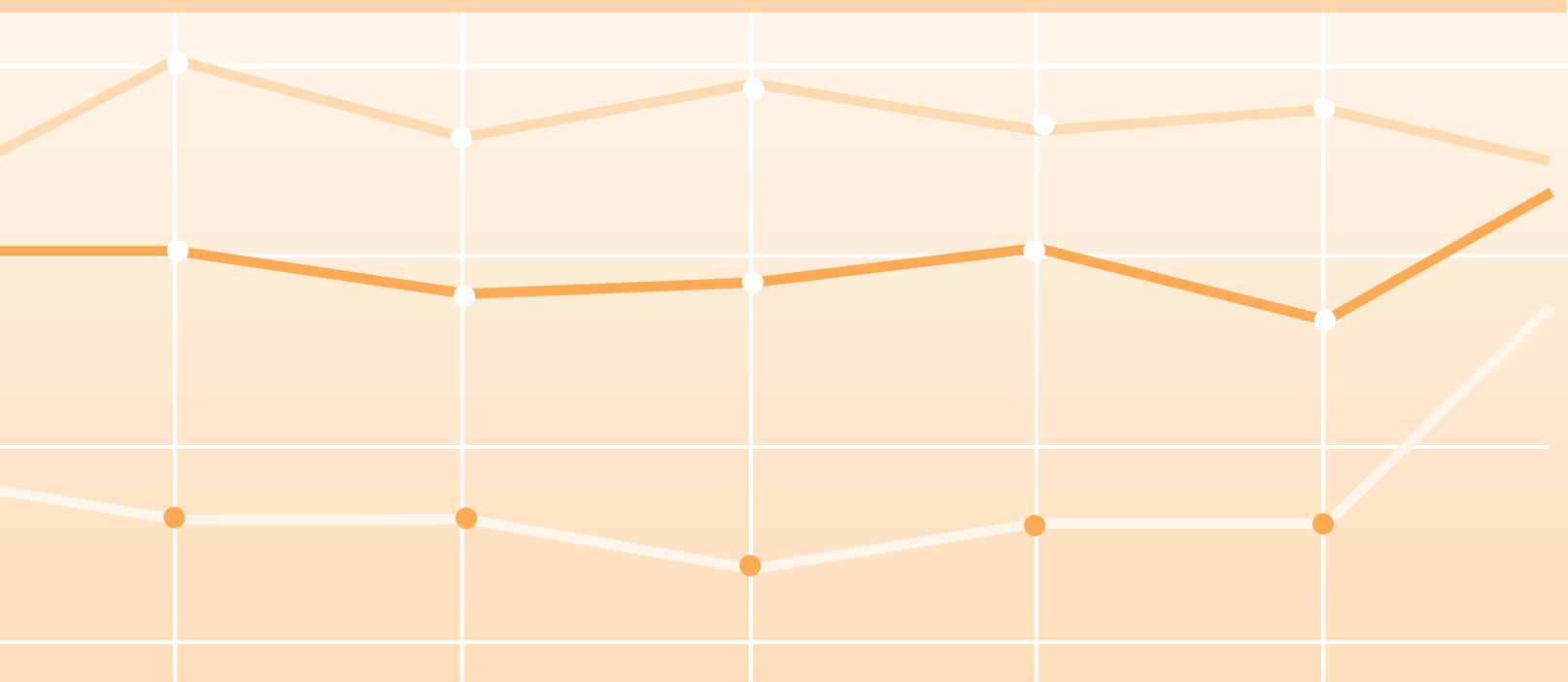

PROVINCIA AUTONOMA  
DI TRENTO

# La popolazione trentina nell'anno 1997



# COMUNICAZIONI

Luglio 1998



SERVIZIO STATISTICA  
della Provincia Autonoma di Trento

## MOVIMENTO DELLA POPOLAZIONE

---

### CARATTERISTICHE DEMOGRAFICHE GENERALI

Alla fine del 1997 la popolazione residente in Trentino risulta pari a 466.911 persone, con un incremento assoluto rispetto al 1996 di 2.513 unità, equivalente a un incremento relativo del 5,4 per mille.

Distinta per sesso, la popolazione consta di 227.574 maschi, pari al 48,7 per cento, e di 239.337 femmine, pari al 51,3 per cento.

Il numero delle famiglie ha raggiunto quota 186.693, con un incremento assoluto di 2.275 famiglie rispetto all'anno precedente.

I nati vivi ammontano a 4.802 unità, suddivisi in 2.480 maschi e 2.322 femmine; il numero dei morti è pari a 4.524 unità, 2.231 maschi e 2.293 femmine.

Il saldo naturale, calcolato come differenza fra nati e morti, si presenta con segno positivo (+278 unità) confermando una sostanziale stabilità, con piccole oscillazioni positive o negative, in atto dall'inizio degli anni Novanta.

Analizzando il movimento migratorio, per ottenere una più corretta valutazione dello stesso, è opportuno distinguere tra le iscrizioni e cancellazioni anagrafiche dovute ad effettivi trasferimenti di residenza e gli "altri iscritti" e gli "altri cancellati".

Gli "altri" movimenti includono infatti le correzioni che sono state apportate al calcolo della popolazione residente per errori compiuti nel passato o in seguito al confronto tra l'anagrafe e il Censimento: essi non sono considerati come movimenti migratori veri e propri, ma vengono operati al fine di riportare la popolazione anagrafica il più vicino possibile a quella reale.

Il saldo migratorio (iscritti meno cancellati) ha avuto un incremento di 2.467 persone, mentre gli "altri" movimenti presentano un saldo negativo di 232 unità. La ridotta quota dei movimenti per "altri motivi" testimonia che, a poco più di sei anni di distanza dal Censimento del 1991, si è pressoché conclusa la fase del confronto tra l'anagrafe e le risultanze censuarie e quasi tutte le discordanze riscontrate sono state corrette.

### NATALITÀ

Il tasso generico di natalità, dato dal rapporto fra il numero dei nati vivi e la popolazione media residente, è risultato pari a 10,3 nati per mille abitanti, risultando lievemente superiore a quello dell'anno precedente, pari al 10,2 per mille.

Spingendo l'analisi a livello comprensoriale, nel 1997 i valori di natalità più alti si riscontrano nel comprensorio Ladino di Fassa (13,5 per mille) e in quello della Valle di Fiemme e della Valle di Non (rispettivamente 11,2 e 11,1 per mille); quelli più bassi nei comprensori di Primiero (9,3 per mille) e della Valle di Sole (9,2 per mille).

Il comprensorio Ladino di Fassa conferma, quindi, anche per l'anno 1997, di essere la zona con il tasso di natalità più elevato, grazie anche alla struttura per età della sua popolazione che è mediamente più giovane di quella provinciale. A ciò si associa, come si vedrà più avanti, anche un saldo naturale positivo.

---

---

A livello comunale, tenuto conto che ci si riferisce a realtà territoriali di limitate dimensioni, si è preferito fare riferimento, sia per la natalità che per la mortalità, ad un arco temporale più lungo (triennio 1995 - 1997) in modo da diminuire la possibilità di variazioni casuali.

I comuni che maggiormente si discostano dalla media provinciale sono per lo più quelli caratterizzati da limitata popolazione residente. I valori più bassi in assoluto si sono riscontrati nei comuni di Amblar (2,9 per mille), Montagne (3,3 per mille), Bresimo e Darè (3,6 per mille), Luserna (3,7 per mille) e Strembo (3,9 per mille); quelli più alti nei comuni di Tiarno di Sopra (18,0 per mille), Campitello di Fassa (17,2 per mille), Panchià (16,6 per mille), Lona-Lases e Soraga (16,3 per mille), Vigo di Fassa (16,1 per mille) e Ivano-Fracena (16,0 per mille).

Il tasso di mortalità provinciale è risultato pari al 9,7 per mille, confermando in tal modo il valore dell'anno precedente.

A livello comprensoriale si sono riscontrati valori compresi tra l'8,6 per mille del comprensorio della Valle dell'Adige e il 12,0 per mille del comprensorio della Bassa Valsugana e del Tesino.

I comuni di Nave San Rocco e Carisolo registrano i valori più bassi dei tassi di mortalità (rispettivamente 3,6 e 5,1 per mille). Al contrario, i comuni che presentano un tasso di mortalità superiore al 20 per mille sono Amblar (22,1 per mille), Castel Condino (21,5 per mille), Bleggio Superiore, Canal San Bovo, Vignola-Falesina e Nomi.

La ridotta dimensione dei comuni trentini porta, in alcuni casi, a registrare dei tassi annuali che sono solamente indicativi e soggetti a sensibili variazioni in seguito a modesti mutamenti dei fenomeni esaminati. È chiaro come anche la sola variazione di un nato o, nel nostro caso, di un morto, incida pesantemente sul valore del tasso di una popolazione di 100 abitanti, mentre ha scarsissima influenza su una città di dimensioni elevate.

Nel caso della mortalità, inoltre, la presenza sul territorio comunale di una Casa di riposo può portare a rilevare tassi piuttosto elevati; in effetti, tra i comuni con un alto tasso di mortalità, se ne collocano numerosi che vedono al loro interno la presenza della Casa di riposo.

Procedendo ad un'analisi congiunta dei tassi di natalità e di mortalità si sono potuti aggregare i comuni del Trentino in quattro gruppi, secondo caratteristiche omogenee.

In un primo gruppo rientrano i comuni che si possono considerare in espansione demografica, caratterizzati cioè da natalità superiore e mortalità inferiore alla media provinciale. Tale gruppo è costituito da 66 comuni, dei quali alcuni localizzati nelle immediate vicinanze del capoluogo (Lavis, Zambana, San Michele all'Adige) ed altri in zone a carattere prevalentemente turistico (Molveno, Canazei, Campitello di Fassa, Soraga, Vermiglio, Ragoli, Pinzolo, Coredò, Baselga di Pinè).

Del secondo gruppo fanno parte 47 comuni, che però rappresentano una quota molto consistente della popolazione trentina. In questi si riscontra una natalità e una mortalità inferiori alla media, in presenza di una popolazione non vecchia, ma con scarsa propensione alla procreazione. Tra i centri più rilevanti ci sono Trento, Rovereto, Riva del Garda, Mori, Cles, Borgo Valsugana, Mezzolombardo e Mezzocorona.

---

## MORTALITÀ

## TENDENZE DEMOGRAFICHE

## MOVIMENTO DELLA POPOLAZIONE (1982-1997)

Anno	Movimento naturale			Movimento migratorio			Saldo altre variazioni	Saldo complessivo
	Nati vivi	Morti	Saldo	Iscritti	Cancellati	Saldo		
1982	4.430	4.756	-326	9.118	8.684	434	150	<b>258</b>
1983	4.377	4.878	-501	8.943	8.039	904	177	<b>580</b>
1984	4.150	4.811	-661	9.032	8.052	980	108	<b>427</b>
1985	4.184	4.736	-552	8.931	8.258	673	132	<b>253</b>
1986	4.082	4.603	-521	8.406	7.463	943	209	<b>631</b>
1987	4.189	4.632	-443	7.952	7.362	590	374	<b>521</b>
1988	4.224	4.612	-388	8.374	7.369	1.005	32	<b>649</b>
1989	4.127	4.512	-385	8.750	7.496	1.254	15	<b>884</b>
1990	4.414	4.414	0	10.345	7.543	2.802	34	<b>2.836</b>
1991	4.291	4.586	-295	9.197	6.730	2.467	-63	<b>2.109</b>
1992	4.658	4.435	223	9.563	7.240	2.323	-93	<b>2.453</b>
1993	4.472	4.433	39	10.925	8.090	2.835	1.624	<b>4.498</b>
1994	4.492	4.517	-25	10.987	8.315	2.672	-12	<b>2.635</b>
1995	4.585	4.532	53	10.954	8.852	2.102	-161	<b>1.994</b>
1996	4.730	4.481	249	11.633	8.926	2.707	-164	<b>2.792</b>
1997	4.802	4.524	278	11.797	9.330	2.467	-232	<b>2.513</b>

## ANDAMENTO DEI SALDI NATURALE, MIGRATORIO E TOTALE

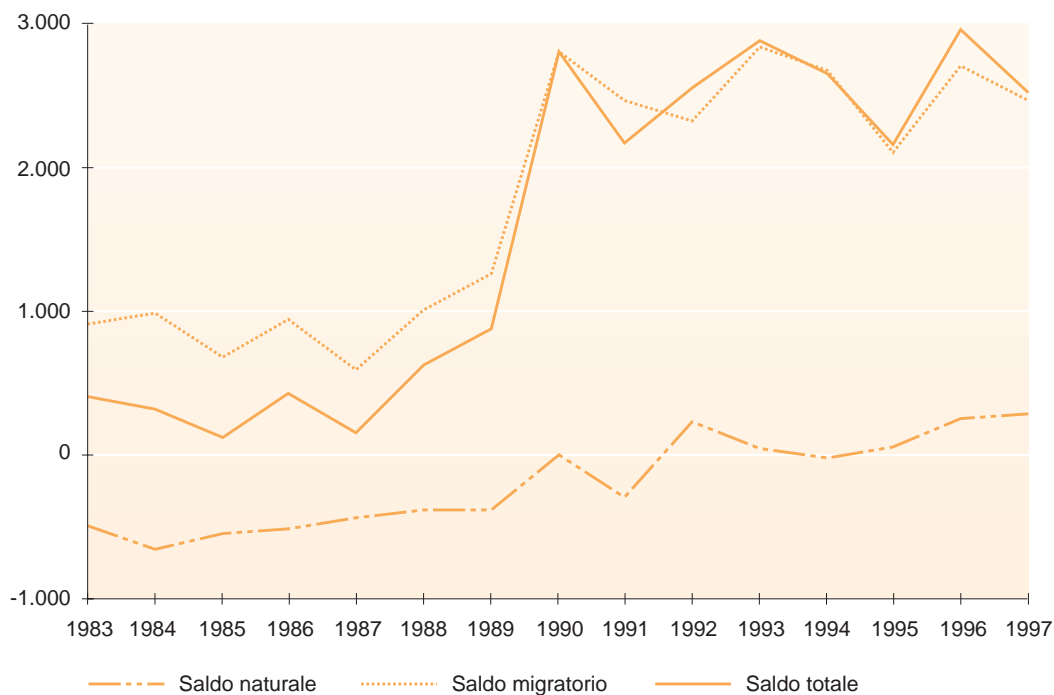



Mentre nei primi due gruppi, se perdura ulteriormente la tendenza evidenziata nell'ultimo triennio, si prospetta la crescita o la stazionarietà della popolazione, qualche preoccupazione può destare il caso in cui si verificano contemporaneamente una bassa natalità e un'alta mortalità: questa situazione potrebbe portare infatti ad una netta diminuzione della popolazione, dal momento che entrambi i fenomeni agirebbero da freno alla sua crescita. In tale gruppo rientrano 63 comuni, alcuni situati in zone svantaggiate (Terragnolo, Luserna, Canal San Bovo, Grauno), e altri (Malè, Folgaria, Tione di Trento) che, pur non trovandosi in zone particolarmente disagiate, vedono spesso una presenza numerosa di persone anziane, molte delle quali ospiti delle locali Case di riposo.

Nell'ultimo gruppo, infine, si collocano 47 comuni che si distinguono per tassi di natalità e di mortalità superiori alla media provinciale. Tra questi ci sono Bleggio Inferiore, Revò, Romeno, Capriana, Daiano, Transacqua, Telve, Calliano. In questa situazione esiste un ricambio di popolazione piuttosto elevato, dal momento che una notevole presenza di persone anziane si associa ad una buona consistenza delle classi giovanili.

Nel 1997, come già accennato in precedenza, il saldo naturale è stato positivo di 278 persone. Rispetto al 1996, si è assistito a un lieve incremento sia delle nascite (+72 unità) che delle morti (+43 unità).

## SALDO NATURALE E SALDO MIGRATORIO

A livello comprensoriale, a conferma di tendenze già evidenziate negli anni precedenti, ha registrato un saldo naturale marcatamente positivo il solo comprensorio della Valle dell'Adige (+255 unità); saldi positivi, anche se di minore entità, hanno registrato i comprensori della Valle di Fiemme, Alta Valsugana, Alto Garda e Ledro, della Vallagarina e Ladino di Fassa. Il saldo è stato invece negativo nei comprensori di Primiero, della Bassa Valsugana e del Tesino, della Valle di Non, della Valle di Sole e delle Giudicarie.

Rapportando il saldo naturale alla popolazione media annuale, il comprensorio Ladino di Fassa risulta avere il maggior incremento percentuale dovuto al saldo naturale (+0,4 per cento).

A livello comunale sono 112 i comuni con saldo naturale positivo, 92 quelli con saldo negativo e 19 quelli che presentano in pareggio il numero dei nati e dei morti.

Tra i comuni con il maggior saldo naturale positivo si contano Trento (+102 unità), Lavis (+41), Pomarolo e Mezzolombardo (+21); tra quelli con il maggior saldo negativo ci sono Folgaria (-20), Castello Tesino e Pergine Valsugana (-18), Vallarsa (-16), Malè (-14), Spiazzo (-13) e Canal San Bovo (-12), comuni che annoverano tutti, sul loro territorio, la presenza di una Casa di riposo.

Considerando il saldo migratorio o sociale, a livello provinciale si è registrato nel 1997 un valore positivo pari a 2.467 unità, contro le 2.707 dell'anno precedente. Tutti i comprensori presentano un saldo migratorio positivo, ad eccezione di quello Ladino di Fassa (-12 unità).

A livello comunale sono 150 i comuni con saldo migratorio positivo, 62 quelli con saldo negativo e 11 quelli che presentano in pareggio il numero delle iscrizioni e cancellazioni anagrafiche.



## DISTRIBUZIONE DEI COMUNI E DELLA POPOLAZIONE PER CLASSE DI AMPIEZZA DEMOGRAFICA, PER COMPENSORIO

Comprensorio	Abitanti													
	Fino a 500		Da 501 a 1000		Da 1001 a 2500		Da 2501 a 5000		Da 5001 a 10000		Oltre i 10000		Totale	
	Comuni	Abitanti	Comuni	Abitanti	Comuni	Abitanti	Comuni	Abitanti	Comuni	Abitanti	Comuni	Abitanti	Comuni	Abitanti
della Valle di Fiemme	-	-	6	4.125	2	3.400	3	10.358	-	-	-	-	<b>11</b>	<b>17.883</b>
di Primiero	1	213	1	538	6	8.995	-	-	-	-	-	-	<b>8</b>	<b>9.746</b>
della Bassa Valsugana e del Tesino	6	2.559	8	5.863	6	10.671	-	-	1	5.872	-	-	<b>21</b>	<b>24.965</b>
Alta Valsugana	5	1.483	5	3.825	5	6.588	3	9.859	1	6.076	1	15.901	<b>20</b>	<b>43.732</b>
della Valle dell'Adige	6	2.113	7	4.938	15	22.187	3	9.699	2	12.956	1	103.668	<b>34</b>	<b>155.561</b>
della Valle di Non	13	4.455	14	9.822	10	15.455	-	-	1	6.329	-	-	<b>38</b>	<b>36.061</b>
della Valle di Sole	1	205	7	5.161	6	9.421	-	-	-	-	-	-	<b>14</b>	<b>14.787</b>
delle Giudicarie	18	5.520	9	6.193	10	12.436	3	10.733	-	-	-	-	<b>40</b>	<b>34.882</b>
Alto Garda e Ledro	1	468	5	3.435	3	5.526	1	3.297	-	-	2	28.024	<b>12</b>	<b>40.750</b>
della Vallagarina	-	-	1	760	9	13.466	5	16.150	2	15.446	1	33.797	<b>18</b>	<b>79.619</b>
Ladino di Fassa	1	436	3	2.376	2	3.516	1	2.597	-	-	-	-	<b>7</b>	<b>8.925</b>
<b>Provincia</b>	<b>52</b>	<b>17.452</b>	<b>66</b>	<b>47.036</b>	<b>74</b>	<b>111.661</b>	<b>19</b>	<b>62.693</b>	<b>7</b>	<b>46.679</b>	<b>5</b>	<b>181.390</b>	<b>223</b>	<b>466.911</b>

## DISTRIBUZIONE PERCENTUALE DEI COMUNI E DELLA POPOLAZIONE PER CLASSE DI AMPIEZZA DEMOGRAFICA

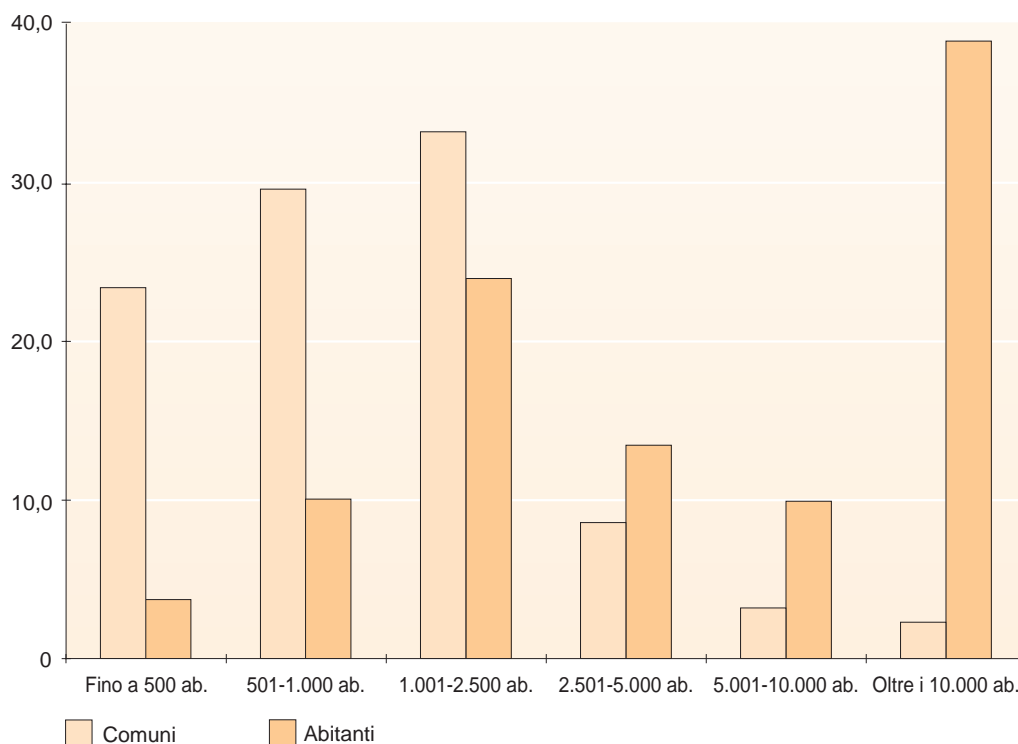

---

Più specificamente, hanno registrato un saldo migratorio positivo di particolare rilevanza i comuni di Rovereto (+211), Arco (+152), Trento (+144), Pergine Valsugana (+139), Lavis (+120) e Riva del Garda (+109); i saldi migratori negativi maggiori si sono registrati nei comuni di Siror (-26), Canazei (-23), Condino (-22), Brez (-21), Strigno (-20).

Nel 1997, su 11.797 persone iscritte nell'anagrafe dei comuni trentini, 1.551 sono provenienti dall'estero; di contro, su 9.330 unità cancellate, ne sono emigrate all'estero 514.

Analizzando il movimento migratorio con l'estero con riferimento a quello dell'anno 1996, si constata un piccolo aumento sia nelle iscrizioni che nelle cancellazioni. Complessivamente si è assistito a un incremento, seppur contenuto, degli ingressi di persone provenienti dall'estero (1.037 contro 989 del 1996).

Premesso che l'iscrizione anagrafica accerta solo gli effettivi trasferimenti di residenza (a fronte di caratteristiche di estrema mobilità cui è soggetto il fenomeno migratorio in senso stretto), dei 1.551 "iscritti dall'estero", l'82,1 per cento ha cittadinanza straniera. La maggior parte di essi (48,3 per cento) proviene dai Paesi europei non facenti parte della Unione Europea: la quasi totalità sono cittadini dell'Est, soprattutto ex jugoslavi e albanesi. Il 6,7 per cento sono cittadini della UE; i cittadini americani, asiatici ed australiani assommano assieme il 20,5 per cento. Il restante 24,5 per cento è costituito dagli stranieri con cittadinanza africana: di questi, il 57,6 per cento sono marocchini.

Nell'anno precedente, su 1.413 iscritti dall'estero il 79,0 per cento aveva cittadinanza straniera. Il 58,8 per cento erano provenienti dai Paesi europei extra UE ed il 6,3 per cento dalla UE; il 13,4 per cento erano cittadini americani, asiatici ed australiani. Il restante 21,5 per cento erano stranieri con cittadinanza africana, in maggioranza marocchini.

Dall'analisi della distribuzione territoriale della popolazione risulta che il 50,4 per cento dei residenti è concentrato in soli due comprensori: la Valle dell'Adige (33,3 per cento) e la Vallagarina (17,1 per cento). Le quote più basse si riscontrano nei comprensori Ladino di Fassa, dove risiede l'1,9 per cento della popolazione provinciale, e nel Primiero (2,1 per cento).

Nel capoluogo Trento, con 103.668 abitanti, vive il 22,2 per cento della popolazione trentina.

Rispetto all'anno 1996 la popolazione stessa si è incrementata in tutti i comprensori, ad esclusione di quello di Primiero (-6 persone): l'aumento percentuale maggiore si è verificato nei comprensori Alta Valsugana (+0,9 per cento), Alto Garda e Ledro (+0,8 per cento) e della Valle di Sole (+0,6 per cento).

Aggregando i comuni e la relativa popolazione residente per classe di ampiezza demografica emerge, negli ultimi anni, una sostanziale stazionarietà nella distribuzione della popolazione in base alla dimensione dei comuni. Ciò conferma ulteriormente l'attenuazione del fenomeno che ha visto, nel corso del tempo, spostamenti dalle aree rurali periferiche verso i centri più popolosi e urbanizzati.

---

## MOVIMENTI MIGRATORI CON L'ESTERO

## ANDAMENTO DELLA POPOLAZIONE NEI COMPRESORI E NEI COMUNI

## IL MOVIMENTO DELLA POPOLAZIONE PER COMPENSORIO E COMUNE

### MASCHI E FEMMINE

COMPENSORIO	Popolazione residente al 31.12.1996	Nati vivi	Morti	Saldo naturale	Iscritti	Cancellati	Saldo migratorio	Saldo altre variazioni	Popolazione residente al 31.12.1997
della Valle di Fiemme	17.793	199	165	34	435	379	56	0	17.883
di Primiero	9.752	91	112	-21	232	209	23	-8	9.746
della Bassa Valsugana e del Tesino	24.891	243	300	-57	628	465	163	-32	24.965
Alta Valsugana	43.331	461	422	39	1.251	877	374	-12	43.732
della Valle dell'Adige	154.726	1.595	1.340	255	3.815	3.179	636	-56	155.561
della Valle di Non	35.933	398	404	-6	831	691	140	-6	36.061
della Valle di Sole	14.705	136	166	-30	387	259	128	-16	14.787
delle Giudicarie	34.747	371	382	-11	775	625	150	-4	34.882
Alto Garda e Ledro	40.427	409	378	31	1.214	894	320	-28	40.750
della Vallagarina	79.189	779	774	5	2.098	1.609	489	-64	79.619
Ladino di Fassa	8.904	120	81	39	131	143	-12	-6	8.925
<b>Provincia</b>	<b>464.398</b>	<b>4.802</b>	<b>4.524</b>	<b>278</b>	<b>11.797</b>	<b>9.330</b>	<b>2.467</b>	<b>-232</b>	<b>466.911</b>

COMUNI «DELLA VALLE DI FIEMME»	Popolazione residente al 31.12.1996	Nati vivi	Morti	Saldo naturale	Iscritti	Cancellati	Saldo migratorio	Saldo altre variazioni	Popolazione residente al 31.12.1997
Capriana	557	6	6	0	22	4	18	0	575
Carano	884	11	8	3	29	17	12	0	899
Castello-Molina di Fiemme	1.973	32	18	14	48	49	-1	0	1.986
Cavalese	3.602	36	40	-4	98	81	17	-1	3.614
Daiano	634	10	5	5	17	23	-6	0	633
Panchià	649	11	6	5	16	23	-7	0	647
Predazzo	4.157	48	35	13	92	82	10	0	4.180
Tesero	2.564	17	21	-4	49	46	3	1	2.564
Valfloriana	588	4	8	-4	12	10	2	0	586
Varena	782	6	3	3	12	12	0	0	785
Ziano di Fiemme	1.403	18	15	3	40	32	8	0	1.414
<b>Compensorio</b>	<b>17.793</b>	<b>199</b>	<b>165</b>	<b>34</b>	<b>435</b>	<b>379</b>	<b>56</b>	<b>0</b>	<b>17.883</b>

COMUNI «DI PRIMIERO»	Popolazione residente al 31.12.1996	Nati vivi	Morti	Saldo naturale	Iscritti	Cancellati	Saldo migratorio	Saldo altre variazioni	Popolazione residente al 31.12.1997
Canal San Bovo	1.648	13	25	-12	35	19	16	0	1.652
Fiera di Primiero	546	4	5	-1	12	18	-6	-1	538
Imer	1.168	10	14	-4	28	30	-2	-4	1.158
Mezzano	1.635	14	13	1	28	19	9	0	1.645
Sagron Mis	220	0	6	-6	2	3	-1	0	213
Siror	1.261	16	11	5	24	50	-26	-4	1.236
Tonadico	1.406	13	17	-4	29	33	-4	1	1.399
Transacqua	1.868	21	21	0	74	37	37	0	1.905
<b>Compensorio</b>	<b>9.752</b>	<b>91</b>	<b>112</b>	<b>-21</b>	<b>232</b>	<b>209</b>	<b>23</b>	<b>-8</b>	<b>9.746</b>



COMUNI «DELLA BASSA VALSUGANA E DEL TESINO»	Popolazione residente al 31.12.1996	Nati vivi	Morti	Saldo naturale	Iscritti	Cancellati	Saldo migratorio	Saldo altre variazioni	Popolazione residente al 31.12.1997
Bieno	483	2	6	-4	15	14	1	-2	478
Borgo Valsugana	5.786	59	58	1	165	80	85	0	5.872
Carzano	468	3	5	-2	18	4	14	0	480
Castello Tesino	1.469	14	32	-18	23	14	9	0	1.460
Castelnuovo	885	11	7	4	24	16	8	1	898
Cinte Tesino	424	5	9	-4	15	10	5	0	425
Grigno	2.329	21	28	-7	40	25	15	0	2.337
Ivano-Fracena	297	4	3	1	10	9	1	0	299
Novaledo	840	12	4	8	28	20	8	-1	855
Ospedaletto	815	11	7	4	26	26	0	0	819
Pieve Tesino	793	5	13	-8	9	15	-6	0	779
Roncegno	2.424	25	29	-4	63	40	23	0	2.443
Ronchi Valsugana	389	4	6	-2	4	7	-3	0	384
Samone	489	6	11	-5	14	5	9	0	493
Scurelle	1.255	6	11	-5	27	26	1	0	1.251
Spera	536	3	3	0	7	13	-6	0	530
Strigno	1.431	11	21	-10	46	66	-20	-29	1.372
Telve	1.798	20	29	-9	43	23	20	-1	1.808
Telve di Sopra	617	3	4	-1	13	21	-8	0	608
Torcegno	642	12	8	4	6	9	-3	0	643
Villa Agnedo	721	6	6	0	32	22	10	0	731
<b>Comprensorio</b>	<b>24.891</b>	<b>243</b>	<b>300</b>	<b>-57</b>	<b>628</b>	<b>465</b>	<b>163</b>	<b>-32</b>	<b>24.965</b>

COMUNI «ALTA VALSUGANA»	Popolazione residente al 31.12.1996	Nati vivi	Morti	Saldo naturale	Iscritti	Cancellati	Saldo migratorio	Saldo altre variazioni	Popolazione residente al 31.12.1997
Baselga di Pinè	4.213	45	40	5	90	57	33	-3	4.248
Bedollo	1.437	19	16	3	21	14	7	0	1.447
Bosentino	640	6	6	0	45	12	33	-1	672
Calceranica al Lago	1.132	11	9	2	39	29	10	0	1.144
Caldonazzo	2.584	37	22	15	86	55	31	-2	2.628
Centa San Nicolò	547	4	3	1	13	18	-5	0	543
Civezzano	2.931	34	15	19	87	55	32	1	2.983
Fierozzo	443	3	6	-3	7	5	2	0	442
Fornace	1.087	16	11	5	44	16	28	-2	1.118
Frassilongo	373	3	4	-1	2	3	-1	0	371
Lavarone	1.092	9	17	-8	27	21	6	0	1.090
Levico Terme	6.041	61	61	0	186	152	34	1	6.076
Luserna	356	3	9	-6	4	2	2	0	352
Palù del Fersina	206	0	1	-1	1	3	-2	0	203
Pergine Valsugana	15.782	155	173	-18	462	323	139	-2	15.901
Sant'Orsola Terme	845	10	4	6	19	13	6	0	857
Tenna	797	10	8	2	29	20	9	0	808
Vattaro	934	13	7	6	36	27	9	-4	945
Vignola-Falesina	116	1	3	-2	7	6	1	0	115
Vigolo Vattaro	1.775	21	7	14	46	46	0	0	1.789
<b>Comprensorio</b>	<b>43.331</b>	<b>461</b>	<b>422</b>	<b>39</b>	<b>1.251</b>	<b>877</b>	<b>374</b>	<b>-12</b>	<b>43.732</b>

COMUNI «DELLA VALLE DELL'ADIGE»	Popolazione residente al 31.12.1996	Nati vivi	Morti	Saldo naturale	Iscritti	Cancellati	Saldo migratorio	Saldo altre variazioni	Popolazione residente al 31.12.1997
Albiano	1.440	15	6	9	38	25	13	2	1.464
Aldeno	2.469	34	18	16	68	35	33	0	2.518
Andalo	1.028	12	12	0	13	23	-10	0	1.018
Calavino	1.203	15	13	2	39	43	-4	-4	1.197
Cavedago	441	4	5	-1	18	9	9	0	449
Cavedine	2.600	40	26	14	43	47	-4	0	2.610
Cembra	1.702	23	16	7	58	45	13	-4	1.718
Cimone	526	3	6	-3	6	3	3	0	526
Faedo	551	2	4	-2	13	19	-6	0	543
Fai della Paganella	879	6	13	-7	14	7	7	0	879
Faver	781	9	5	4	29	18	11	0	796
Garniga	397	4	8	-4	15	15	0	1	394
Giovo	2.367	25	24	1	28	35	-7	0	2.361
Grauno	157	1	3	-2	0	2	-2	0	153
Grumes	437	3	5	-2	9	7	2	0	437
Lasino	1.061	7	12	-5	57	11	46	0	1.102
Lavis	7.170	88	47	41	279	159	120	2	7.333
Lisignago	477	5	5	0	11	24	-13	-4	460
Lona-Lases	690	10	6	4	30	29	1	0	695
Mezzocorona	4.501	38	45	-7	165	88	77	0	4.571
Mezzolombardo	5.532	64	43	21	209	140	69	1	5.623
Molveno	1.037	20	10	10	15	5	10	0	1.057
Nave San Rocco	1.140	19	0	19	51	32	19	-2	1.176
Padergnone	572	7	6	1	11	7	4	0	577
Roverè della Luna	1.406	21	13	8	41	29	12	1	1.427
San Michele all'Adige	2.222	26	20	6	100	77	23	-2	2.249
Segonzano	1.385	12	18	-6	44	37	7	3	1.389
Sover	920	13	10	3	15	16	-1	0	922
Spormaggiore	1.138	18	8	10	42	35	7	2	1.157
Terlago	1.401	13	12	1	56	27	29	1	1.432
Trento	103.474	996	894	102	2.177	2.033	144	-52	103.668
Valda	213	1	4	-3	12	2	10	0	220
Vezzano	1.825	18	10	8	57	38	19	0	1.852
Zambana	1.584	23	13	10	52	57	-5	-1	1.588
<b>Comprensorio</b>	<b>154.726</b>	<b>1.595</b>	<b>1.340</b>	<b>255</b>	<b>3.815</b>	<b>3.179</b>	<b>636</b>	<b>-56</b>	<b>155.561</b>

COMUNI «DELLA VALLE DI NON»	Popolazione residente al 31.12.1996	Nati vivi	Morti	Saldo naturale	Iscritti	Cancellati	Saldo migratorio	Saldo altre variazioni	Popolazione residente al 31.12.1997
Amblar	225	2	6	-4	5	4	1	0	222
Bresimo	278	1	3	-2	3	5	-2	0	274
Brez	742	10	9	1	19	40	-21	0	722
Cagnò	373	4	7	-3	13	3	10	0	380
Campodenno	1.438	19	15	4	29	20	9	0	1.451
Castelfondo	624	3	13	-10	17	8	9	0	623
Cavareno	871	11	9	2	25	18	7	0	880
Cis	301	3	4	-1	14	2	12	0	312
Cles	6.314	60	58	2	173	160	13	0	6.329
Cloz	735	10	9	1	6	20	-14	0	722
Coredo	1.384	26	17	9	49	15	34	-1	1.426
Cunevo	559	3	11	-8	5	10	-5	1	547
Dambel	432	9	5	4	3	5	-2	-1	433
Denno	1.093	9	14	-5	34	27	7	-1	1.094
Don	225	2	2	0	7	8	-1	0	224
Flavon	487	4	3	1	7	5	2	0	490
Fondo	1.373	13	15	-2	40	25	15	-1	1.385
Livo	844	8	11	-3	14	7	7	0	848
Malosco	363	4	12	-8	18	8	10	0	365
Nanno	571	6	5	1	15	8	7	0	579
Revò	1.235	24	15	9	12	13	-1	1	1.244
Romallo	603	7	5	2	11	6	5	-1	609
Romeno	1.221	15	20	-5	35	25	10	0	1.226
Ronzone	350	1	1	0	9	6	3	0	353
Ruffrè	423	5	2	3	21	15	6	0	432
Rumo	833	3	11	-8	20	13	7	0	832
Sanzeno	893	6	10	-4	13	10	3	0	892
Sarnonico	642	10	6	4	12	9	3	0	649
Sfruz	274	4	4	0	7	10	-3	0	271
Smarano	369	7	6	1	14	9	5	-1	374
Sporminore	658	9	4	5	12	13	-1	0	662
Taio	2.447	25	25	0	44	40	4	-1	2.450
Tassullo	1.780	19	17	2	33	29	4	1	1.787
Terres	329	5	6	-1	6	9	-3	0	325
Ton	1.161	18	8	10	20	15	5	-1	1.175
Tres	617	4	6	-2	12	9	3	0	618
Tuenno	2.224	21	20	1	37	45	-8	0	2.217
Vervò	642	8	10	-2	17	17	0	-1	639
<b>Comprensorio</b>	<b>35.933</b>	<b>398</b>	<b>404</b>	<b>-6</b>	<b>831</b>	<b>691</b>	<b>140</b>	<b>-6</b>	<b>36.061</b>

COMUNI «DELLA VALLE DI SOLE»	Popolazione residente al 31.12.1996	Nati vivi	Morti	Saldo naturale	Iscritti	Cancellati	Saldo migratorio	Saldo altre variazioni	Popolazione residente al 31.12.1997
Caldes	1.011	12	14	-2	19	23	-4	-1	1.004
Cavizzana	205	2	3	-1	2	1	1	0	205
Commezzadura	898	10	12	-2	20	12	8	0	904
Croviana	544	4	9	-5	34	12	22	-5	556
Dimaro	1.125	8	7	1	35	23	12	-5	1.133
Malè	2.053	17	31	-14	84	44	40	-1	2.078
Mezzana	859	8	13	-5	23	5	18	0	872
Monclassico	755	5	4	1	22	33	-11	-1	744
Ossana	751	8	8	0	28	14	14	0	765
Peio	1.847	19	18	1	34	23	11	0	1.859
Pellizzano	769	6	9	-3	14	26	-12	0	754
Rabbi	1.464	18	17	1	22	19	3	-3	1.465
Terzolas	569	3	7	-4	12	11	1	0	566
Vermiglio	1.855	16	14	2	38	13	25	0	1.882
<b>Comprensorio</b>	<b>14.705</b>	<b>136</b>	<b>166</b>	<b>-30</b>	<b>387</b>	<b>259</b>	<b>128</b>	<b>-16</b>	<b>14.787</b>

COMUNI «DELLE GIUDICARIE»	Popolazione residente al 31.12.1996	Nati vivi	Morti	Saldo naturale	Iscritti	Cancellati	Saldo migratorio	Saldo altre variazioni	Popolazione residente al 31.12.1997
Bersone	295	4	3	1	3	0	3	0	299
Bleggio Inferiore	1.015	12	13	-1	43	32	11	-2	1.023
Bleggio Superiore	1.512	23	32	-9	26	39	-13	0	1.490
Bocenago	363	8	5	3	9	4	5	0	371
Bolbeno	341	5	6	-1	1	9	-8	0	332
Bondo	640	9	8	1	8	5	3	0	644
Bondone	673	5	12	-7	6	2	4	0	670
Breguzzo	574	6	3	3	6	3	3	0	580
Brione	148	2	1	1	1	1	0	0	149
Caderzone	587	7	7	0	18	6	12	0	599
Carisolo	869	11	6	5	30	32	-2	0	872
Castel Condino	244	2	5	-3	8	5	3	0	244
Cimego	410	3	4	-1	10	8	2	0	411
Condino	1.510	9	12	-3	19	41	-22	0	1.485
Daone	599	5	9	-4	3	3	0	0	595
Darè	187	2	2	0	9	4	5	0	192
Dorsino	443	4	4	0	12	12	0	-1	442
Fiavè	1.028	12	9	3	23	24	-1	0	1.030
Giustino	668	9	8	1	22	10	12	0	681
Lardaro	180	0	1	-1	1	4	-3	0	176
Lomaso	1.318	9	18	-9	50	21	29	0	1.338
Massimeno	99	1	1	0	3	4	-1	0	98
Montagne	300	2	1	1	5	3	2	0	303
Pelugo	328	7	2	5	20	5	15	0	348
Pieve di Bono	1.413	12	13	-1	23	27	-4	0	1.408
Pinzolo	2.997	41	35	6	54	44	10	0	3.013
Praso	368	4	1	3	3	3	0	0	371
Preore	383	3	4	-1	11	8	3	0	385
Prezzo	193	4	2	2	1	0	1	0	196
Ragoli	761	14	9	5	6	8	-2	0	764
Roncone	1.441	18	13	5	20	28	-8	0	1.438
San Lorenzo in Banale	1.094	11	9	2	24	19	5	0	1.101
Spiazzo	1.076	7	20	-13	35	25	10	-1	1.072
Stenico	1.030	6	12	-6	41	14	27	0	1.051
Storo	4.334	41	40	1	64	36	28	-1	4.362
Strembo	425	1	3	-2	14	7	7	2	432
Tione di Trento	3.357	32	35	-3	103	98	5	-1	3.358
Vigo Rendena	370	9	1	8	17	2	15	0	393
Villa Rendena	802	4	9	-5	18	27	-9	0	788
Zuclo	372	7	4	3	5	2	3	0	378
<b>Comprensorio</b>	<b>34.747</b>	<b>371</b>	<b>382</b>	<b>-11</b>	<b>775</b>	<b>625</b>	<b>150</b>	<b>-4</b>	<b>34.882</b>

COMUNI «ALTO GARDA E LEDRO»	Popolazione residente al 31.12.1996	Nati vivi	Morti	Saldo naturale	Iscritti	Cancellati	Saldo migratorio	Saldo altre variazioni	Popolazione residente al 31.12.1997
Arco	13.728	139	135	4	433	281	152	-9	13.875
Bezzecca	526	8	5	3	21	15	6	0	535
Concei	736	7	7	0	25	17	8	-1	743
Drena	456	6	7	-1	15	2	13	0	468
Dro	3.291	39	41	-2	72	64	8	0	3.297
Molina di Ledro	1.461	19	16	3	36	36	0	0	1.464
Nago-Torbole	2.407	20	20	0	68	78	-10	-22	2.375
Pieve di Ledro	569	8	6	2	18	15	3	1	575
Riva del Garda	14.039	116	119	-3	412	303	109	4	14.149
Tenno	1.684	15	12	3	60	61	-1	1	1.687
Tiarno di Sopra	902	18	5	13	25	14	11	-2	924
Tiarno di Sotto	628	14	5	9	29	8	21	0	658
<b>Comprensorio</b>	<b>40.427</b>	<b>409</b>	<b>378</b>	<b>31</b>	<b>1.214</b>	<b>894</b>	<b>320</b>	<b>-28</b>	<b>40.750</b>

COMUNI «DELLA VALLAGARINA»	Popolazione residente al 31.12.1996	Nati vivi	Morti	Saldo naturale	Iscritti	Cancellati	Saldo migratorio	Saldo altre variazioni	Popolazione residente al 31.12.1997
Ala	7.163	86	75	11	212	148	64	3	7.241
Avio	3.889	52	40	12	70	61	9	0	3.910
Besenello	1.640	14	16	-2	47	20	27	1	1.666
Brentonico	3.459	43	50	-7	119	74	45	-7	3.490
Calliano	977	19	10	9	82	32	50	-3	1.033
Folgaria	3.138	26	46	-20	66	66	0	0	3.118
Isera	2.376	23	16	7	66	55	11	0	2.394
Mori	8.139	66	65	1	203	138	65	0	8.205
Nogaredo	1.615	23	7	16	29	36	-7	0	1.624
Nomi	1.174	12	20	-8	41	27	14	0	1.180
Pomarolo	2.036	35	14	21	68	82	-14	0	2.043
Ronzo-Chienis	1.001	6	12	-6	12	6	6	1	1.002
Rovereto	33.642	303	309	-6	861	650	211	-50	33.797
Terragnolo	766	4	14	-10	17	13	4	0	760
Trambileno	1.119	9	13	-4	42	23	19	0	1.134
Vallarsa	1.417	6	22	-16	32	39	-7	-4	1.390
Villa Lagarina	3.056	32	26	6	77	89	-12	0	3.050
Volano	2.582	20	19	1	54	50	4	-5	2.582
<b>Comprensorio</b>	<b>79.189</b>	<b>779</b>	<b>774</b>	<b>5</b>	<b>2.098</b>	<b>1.609</b>	<b>489</b>	<b>-64</b>	<b>79.619</b>

COMUNI «LADINO DI FASSA»	Popolazione residente al 31.12.1996	Nati vivi	Morti	Saldo naturale	Iscritti	Cancellati	Saldo migratorio	Saldo altre variazioni	Popolazione residente al 31.12.1997
Campitello di Fassa	717	17	8	9	26	11	15	0	741
Canazei	1.824	15	13	2	21	44	-23	-5	1.798
Mazzin	440	8	5	3	7	14	-7	0	436
Moena	2.594	30	23	7	33	36	-3	-1	2.597
Pozza di Fassa	1.715	19	14	5	15	17	-2	0	1.718
Soraga	644	9	8	1	6	12	-6	0	639
Vigo di Fassa	970	22	10	12	23	9	14	0	996
<b>Comprensorio</b>	<b>8.904</b>	<b>120</b>	<b>81</b>	<b>39</b>	<b>131</b>	<b>143</b>	<b>-12</b>	<b>-6</b>	<b>8.925</b>

## IL MOVIMENTO DELLA POPOLAZIONE PER COMPENSORIO E COMUNE

### MASCHI

COMPENSORIO	Popolazione residente al 31.12.1996	Nati vivi	Morti	Saldo naturale	Iscritti	Cancellati	Saldo migratorio	Saldo altre variazioni	Popolazione residente al 31.12.1997
della Valle di Fiemme	8.655	90	75	15	216	183	33	0	8.703
di Primiero	4.754	48	60	-12	113	91	22	-5	4.759
della Bassa Valsugana e del Tesino	12.000	143	141	2	290	226	64	-5	12.061
Alta Valsugana	21.208	233	203	30	605	421	184	-11	21.411
della Valle dell'Adige	74.950	814	626	188	1.890	1.571	319	-29	75.428
della Valle di Non	17.656	211	209	2	386	323	63	-8	17.713
della Valle di Sole	7.286	71	88	-17	176	111	65	-8	7.326
delle Giudicarie	17.007	206	194	12	375	281	94	-7	17.106
Alto Garda e Ledro	19.680	205	197	8	601	449	152	-24	19.816
della Vallagarina	38.562	409	385	24	1.112	822	290	-45	38.831
Ladino di Fassa	4.432	50	53	-3	53	57	-4	-5	4.420
<b>Provincia</b>	<b>226.190</b>	<b>2.480</b>	<b>2.231</b>	<b>249</b>	<b>5.817</b>	<b>4.535</b>	<b>1.282</b>	<b>-147</b>	<b>227.574</b>

COMUNI «DELLA VALLE DI FIEMME»	Popolazione residente al 31.12.1996	Nati vivi	Morti	Saldo naturale	Iscritti	Cancellati	Saldo migratorio	Saldo altre variazioni	Popolazione residente al 31.12.1997
Capriana	276	2	3	-1	12	2	10	0	285
Carano	427	3	7	-4	13	10	3	0	426
Castello-Molina di Fiemme	981	12	8	4	20	24	-4	0	981
Cavalese	1.709	13	20	-7	52	39	13	-1	1.714
Daiano	324	5	4	1	10	12	-2	0	323
Panchià	306	4	2	2	7	11	-4	0	304
Predazzo	2.037	26	19	7	46	37	9	0	2.053
Tesero	1.246	11	7	4	23	23	0	1	1.251
Valfloriana	292	1	2	-1	6	5	1	0	292
Varena	376	4	1	3	5	5	0	0	379
Ziano di Fiemme	681	9	2	7	22	15	7	0	695
<b>Compensorio</b>	<b>8.655</b>	<b>90</b>	<b>75</b>	<b>15</b>	<b>216</b>	<b>183</b>	<b>33</b>	<b>0</b>	<b>8.703</b>

COMUNI «DI PRIMIERO»	Popolazione residente al 31.12.1996	Nati vivi	Morti	Saldo naturale	Iscritti	Cancellati	Saldo migratorio	Saldo altre variazioni	Popolazione residente al 31.12.1997
Canal San Bovo	784	7	11	-4	17	8	9	0	789
Fiera di Primiero	261	1	4	-3	6	7	-1	-1	256
Imer	575	3	6	-3	12	14	-2	-2	568
Mezzano	799	6	5	1	13	6	7	0	807
Sagron Mis	110	0	5	-5	1	2	-1	0	104
Siror	613	7	7	0	13	20	-7	-1	605
Tonadico	678	8	10	-2	16	13	3	-1	678
Transacqua	934	16	12	4	35	21	14	0	952
<b>Compensorio</b>	<b>4.754</b>	<b>48</b>	<b>60</b>	<b>-12</b>	<b>113</b>	<b>91</b>	<b>22</b>	<b>-5</b>	<b>4.759</b>

COMUNI «DELLA BASSA VALSUGANA E DEL TESINO»	Popolazione residente al 31.12.1996	Nati vivi	Morti	Saldo naturale	Iscritti	Cancellati	Saldo migratorio	Saldo altre variazioni	Popolazione residente al 31.12.1997
Bieno	231	2	3	-1	9	7	2	-1	231
Borgo Valsugana	2.772	38	29	9	73	43	30	0	2.811
Carzano	225	1	2	-1	8	2	6	0	230
Castello Tesino	695	10	13	-3	12	4	8	0	700
Castelnuovo	440	5	2	3	14	7	7	0	450
Cinte Tesino	203	0	6	-6	7	6	1	0	198
Grigno	1.138	13	11	2	20	11	9	0	1.149
Ivano-Fracena	142	4	1	3	4	6	-2	0	143
Novaledo	417	4	2	2	13	9	4	-1	422
Ospedaletto	396	7	3	4	14	16	-2	0	398
Pieve Tesino	397	3	6	-3	3	10	-7	0	387
Roncegno	1.191	13	18	-5	32	17	15	0	1.201
Ronchi Valsugana	179	2	4	-2	2	0	2	0	179
Samone	241	4	3	1	9	1	8	0	250
Scurelle	617	5	7	-2	11	13	-2	0	613
Spera	251	2	0	2	3	5	-2	0	251
Strigno	678	5	8	-3	23	37	-14	-3	658
Telve	818	13	14	-1	15	7	8	0	825
Telve di Sopra	305	2	3	-1	4	10	-6	0	298
Torcegno	298	6	3	3	3	2	1	0	302
Villa Agnedo	366	4	3	1	11	13	-2	0	365
<b>Comprensorio</b>	<b>12.000</b>	<b>143</b>	<b>141</b>	<b>2</b>	<b>290</b>	<b>226</b>	<b>64</b>	<b>-5</b>	<b>12.061</b>

COMUNI «ALTA VALSUGANA»	Popolazione residente al 31.12.1996	Nati vivi	Morti	Saldo naturale	Iscritti	Cancellati	Saldo migratorio	Saldo altre variazioni	Popolazione residente al 31.12.1997
Baselga di Pinè	2.092	24	22	2	42	27	15	-3	2.106
Bedollo	710	10	8	2	13	6	7	0	719
Bosentino	296	4	4	0	20	6	14	0	310
Calceranica al Lago	560	4	1	3	17	16	1	0	564
Caldonazzo	1.264	16	9	7	44	25	19	-4	1.286
Centa San Nicolò	257	2	0	2	6	5	1	0	260
Civezzano	1.423	14	7	7	44	25	19	0	1.449
Fierozzo	233	2	1	1	2	4	-2	0	232
Fornace	558	5	7	-2	23	8	15	-2	569
Frassilongo	190	3	2	1	1	3	-2	0	189
Lavarone	511	5	7	-2	16	7	9	0	518
Levico Terme	2.915	35	34	1	95	76	19	1	2.936
Luserna	161	0	1	-1	1	1	0	0	160
Palù del Fersina	106	0	0	0	0	2	-2	0	104
Pergine Valsugana	7.732	76	86	-10	218	163	55	-2	7.775
Sant'Orsola Terme	415	6	2	4	12	6	6	0	425
Tenna	386	4	4	0	11	7	4	0	390
Vattaro	466	8	3	5	17	14	3	-3	471
Vignola-Falesina	61	1	1	0	2	3	-1	0	60
Vigolo Vattaro	872	14	4	10	21	17	4	2	888
<b>Comprensorio</b>	<b>21.208</b>	<b>233</b>	<b>203</b>	<b>30</b>	<b>605</b>	<b>421</b>	<b>184</b>	<b>-11</b>	<b>21.411</b>

COMUNI «DELLA VALLE DELL'ADIGE»	Popolazione residente al 31.12.1996	Nati vivi	Morti	Saldo naturale	Iscritti	Cancellati	Saldo migratorio	Saldo altre variazioni	Popolazione residente al 31.12.1997
Albiano	752	6	0	6	19	14	5	1	764
Aldeno	1.220	16	6	10	30	14	16	0	1.246
Andalo	506	5	5	0	7	9	-2	0	504
Calavino	608	10	5	5	17	22	-5	-3	605
Cavedago	214	3	0	3	11	5	6	0	223
Cavedine	1.276	26	16	10	29	20	9	0	1.295
Cembra	880	9	7	2	30	26	4	-3	883
Cimone	247	2	1	1	4	1	3	0	251
Faedo	275	1	1	0	4	9	-5	0	270
Fai della Paganella	439	3	5	-2	4	4	0	0	437
Faver	391	1	2	-1	17	9	8	0	398
Garniga	191	2	3	-1	6	8	-2	1	189
Giovo	1.166	15	11	4	14	17	-3	0	1.167
Grauno	68	0	1	-1	0	1	-1	0	66
Grumes	216	2	3	-1	5	4	1	0	216
Lasino	513	3	7	-4	25	3	22	0	531
Lavis	3.530	48	16	32	145	78	67	2	3.631
Lisignago	239	4	3	1	4	12	-8	-2	230
Lona-Lases	347	4	3	1	13	18	-5	0	343
Mezzocorona	2.201	23	15	8	64	36	28	1	2.238
Mezzolombardo	2.743	28	19	9	108	64	44	1	2.797
Molveno	503	6	2	4	7	2	5	0	512
Nave San Rocco	575	9	0	9	21	17	4	-2	586
Padergnone	274	6	4	2	7	4	3	0	279
Roverè della Luna	698	9	8	1	19	13	6	1	706
San Michele all'Adige	1.090	12	9	3	47	36	11	-2	1.102
Segonzano	688	5	11	-6	19	19	0	2	684
Sover	444	4	4	0	7	6	1	0	445
Spormaggiore	585	9	2	7	16	13	3	2	597
Terlago	717	7	6	1	32	13	19	1	738
Trento	49.546	523	439	84	1.096	1.032	64	-28	49.666
Valda	96	0	0	0	7	1	6	0	102
Vezzano	897	6	6	0	31	14	17	0	914
Zambana	815	7	6	1	25	27	-2	-1	813
<b>Comprensorio</b>	<b>74.950</b>	<b>814</b>	<b>626</b>	<b>188</b>	<b>1.890</b>	<b>1.571</b>	<b>319</b>	<b>-29</b>	<b>75.428</b>



COMUNI «DELLA VALLE DI NON»	Popolazione residente al 31.12.1996	Nati vivi	Morti	Saldo naturale	Iscritti	Cancellati	Saldo migratorio	Saldo altre variazioni	Popolazione residente al 31.12.1997
Amblar	114	1	3	-2	2	1	1	0	113
Bresimo	140	0	0	0	2	4	-2	0	138
Brez	353	8	3	5	6	22	-16	0	342
Cagnò	181	2	5	-3	6	0	6	0	184
Campodenno	707	15	7	8	15	10	5	0	720
Castelfondo	312	2	9	-7	11	2	9	0	314
Cavareno	426	5	3	2	11	9	2	0	430
Cis	143	1	3	-2	6	1	5	0	146
Cles	3.052	33	31	2	83	76	7	0	3.061
Cloz	370	5	5	0	2	8	-6	0	364
Coredo	684	12	7	5	20	8	12	-1	700
Cunevo	287	2	8	-6	1	3	-2	1	280
Dambel	223	6	3	3	1	3	-2	-1	223
Denno	541	5	3	2	15	10	5	-1	547
Don	116	1	2	-1	3	6	-3	0	112
Flavon	233	1	2	-1	3	2	1	0	233
Fondo	687	4	10	-6	20	17	3	-3	681
Livo	424	6	6	0	7	3	4	0	428
Malosco	189	3	8	-5	11	5	6	0	190
Nanno	276	4	4	0	8	2	6	0	282
Revò	585	13	7	6	4	5	-1	1	591
Romallo	296	6	2	4	3	1	2	-1	301
Romeno	603	7	10	-3	13	12	1	0	601
Ronzone	168	0	0	0	6	3	3	0	171
Ruffrè	204	3	1	2	9	9	0	0	206
Rumo	416	1	8	-7	12	8	4	0	413
Sanzeno	452	2	6	-4	10	4	6	0	454
Sarnonico	305	4	2	2	7	2	5	0	312
Sfruz	124	1	1	0	3	4	-1	0	123
Smarano	193	6	3	3	10	6	4	-1	199
Sporminore	331	6	3	3	7	7	0	0	334
Taio	1.193	14	11	3	17	22	-5	-1	1.190
Tassullo	861	7	7	0	14	14	0	1	862
Terres	160	2	1	1	1	4	-3	0	158
Ton	606	9	5	4	7	5	2	-1	611
Tres	300	1	3	-2	7	5	2	0	300
Tuenno	1.088	9	10	-1	14	14	0	0	1.087
Vervò	313	4	7	-3	9	6	3	-1	312
<b>Comprensorio</b>	<b>17.656</b>	<b>211</b>	<b>209</b>	<b>2</b>	<b>386</b>	<b>323</b>	<b>63</b>	<b>-8</b>	<b>17.713</b>

COMUNI «DELLA VALLE DI SOLE»	Popolazione residente al 31.12.1996	Nati vivi	Morti	Saldo naturale	Iscritti	Cancellati	Saldo migratorio	Saldo altre variazioni	Popolazione residente al 31.12.1997
Caldes	499	5	9	-4	7	7	0	-1	494
Cavizzana	102	0	2	-2	2	0	2	0	102
Commezzadura	447	4	4	0	8	4	4	0	451
Croviana	259	3	5	-2	19	8	11	-1	267
Dimaro	551	5	5	0	17	7	10	-3	558
Malè	1.009	9	18	-9	43	22	21	-1	1.020
Mezzana	449	4	7	-3	9	2	7	0	453
Monclassico	372	3	2	1	7	16	-9	0	364
Ossana	370	2	3	-1	12	6	6	0	375
Peio	945	13	9	4	10	7	3	0	952
Pellizzano	370	2	7	-5	7	12	-5	0	360
Rabbi	732	9	8	1	11	8	3	-2	734
Terzolas	269	2	3	-1	6	4	2	0	270
Vermiglio	912	10	6	4	18	8	10	0	926
<b>Comprensorio</b>	<b>7.286</b>	<b>71</b>	<b>88</b>	<b>-17</b>	<b>176</b>	<b>111</b>	<b>65</b>	<b>-8</b>	<b>7.326</b>

COMUNI «DELLE GIUDICARIE»	Popolazione residente al 31.12.1996	Nati vivi	Morti	Saldo naturale	Iscritti	Cancellati	Saldo migratorio	Saldo altre variazioni	Popolazione residente al 31.12.1997
Bersone	144	3	2	1	1	0	1	0	146
Bleggio Inferiore	513	6	9	-3	18	13	5	-2	513
Bleggio Superiore	706	16	11	5	13	19	-6	0	705
Bocenago	178	7	4	3	4	2	2	0	183
Bolbeno	177	4	4	0	1	4	-3	0	174
Bondo	308	7	3	4	4	1	3	0	315
Bondone	341	2	6	-4	2	1	1	0	338
Breguzzo	292	4	0	4	3	1	2	0	298
Brione	72	1	1	0	1	0	1	0	73
Caderzone	299	5	2	3	9	5	4	0	306
Carisolo	420	4	3	1	14	15	-1	0	420
Castel Condino	124	1	2	-1	4	2	2	0	125
Cimego	202	2	2	0	6	4	2	0	204
Condino	746	6	6	0	8	18	-10	0	736
Daone	298	4	5	-1	1	0	1	0	298
Darè	79	0	2	-2	4	2	2	0	79
Dorsino	209	2	4	-2	5	5	0	-1	206
Fiavè	496	7	2	5	13	11	2	0	503
Giustino	338	3	4	-1	9	7	2	0	339
Lardaro	81	0	0	0	1	2	-1	0	80
Lomaso	641	3	12	-9	23	9	14	0	646
Massimeno	49	1	1	0	2	2	0	0	49
Montagne	141	2	1	1	4	1	3	0	145
Pelugo	148	3	0	3	14	2	12	0	163
Pieve di Bono	692	5	7	-2	13	13	0	0	690
Pinzolo	1.480	20	18	2	24	15	9	0	1.491
Praso	184	2	1	1	1	0	1	0	186
Preore	193	1	3	-2	5	4	1	0	192
Prezzo	98	2	0	2	0	0	0	0	100
Ragoli	383	5	5	0	3	5	-2	0	381
Roncone	698	11	7	4	13	14	-1	0	701
San Lorenzo in Banale	541	6	6	0	11	8	3	0	544
Spiazzo	497	2	8	-6	15	10	5	-1	495
Stenico	505	4	3	1	20	6	14	0	520
Storo	2.181	26	25	1	35	14	21	-1	2.202
Strembo	205	0	1	-1	7	3	4	-1	207
Tione di Trento	1.608	19	19	0	47	51	-4	-1	1.603
Vigo Rendena	186	6	0	6	7	1	6	0	198
Villa Rendena	376	1	5	-4	7	10	-3	0	369
Zuclo	178	3	0	3	3	1	2	0	183
<b>Comprensorio</b>	<b>17.007</b>	<b>206</b>	<b>194</b>	<b>12</b>	<b>375</b>	<b>281</b>	<b>94</b>	<b>-7</b>	<b>17.106</b>

COMUNI «ALTO GARDA E LEDRO»	Popolazione residente al 31.12.1996	Nati vivi	Morti	Saldo naturale	Iscritti	Cancellati	Saldo migratorio	Saldo altre variazioni	Popolazione residente al 31.12.1997
Arco	6.610	73	68	5	202	142	60	-6	6.669
Bezzecca	250	5	4	1	9	7	2	0	253
Concei	343	4	3	1	13	8	5	-1	348
Drena	228	3	3	0	8	1	7	0	235
Dro	1.678	16	21	-5	37	33	4	0	1.677
Molina di Ledro	715	10	10	0	19	15	4	0	719
Nago-Torbole	1.225	11	11	0	36	42	-6	-19	1.200
Pieve di Ledro	297	2	4	-2	9	7	2	1	298
Riva del Garda	6.758	55	60	-5	216	148	68	2	6.823
Tenno	831	7	9	-2	28	36	-8	1	822
Tiarno di Sopra	438	8	2	6	11	6	5	-2	447
Tiarno di Sotto	307	11	2	9	13	4	9	0	325
<b>Comprensorio</b>	<b>19.680</b>	<b>205</b>	<b>197</b>	<b>8</b>	<b>601</b>	<b>449</b>	<b>152</b>	<b>-24</b>	<b>19.816</b>

COMUNI «DELLA VALLAGARINA»	Popolazione residente al 31.12.1996	Nati vivi	Morti	Saldo naturale	Iscritti	Cancellati	Saldo migratorio	Saldo altre variazioni	Popolazione residente al 31.12.1997
Ala	3.538	40	38	2	111	81	30	3	3.573
Avio	1.901	22	17	5	37	31	6	0	1.912
Besenello	812	11	7	4	23	10	13	1	830
Brentonico	1.769	17	30	-13	63	36	27	-6	1.777
Calliano	489	10	3	7	40	17	23	-2	517
Folgaria	1.503	9	19	-10	36	34	2	0	1.495
Isera	1.142	9	10	-1	34	29	5	0	1.146
Mori	3.966	38	30	8	108	64	44	1	4.019
Nogaredo	818	12	3	9	15	17	-2	0	825
Nomi	582	8	12	-4	23	12	11	0	589
Pomarolo	1.028	21	6	15	32	43	-11	0	1.032
Ronzo-Chienis	527	4	7	-3	3	4	-1	0	523
Rovereto	16.046	175	153	22	467	331	136	-35	16.169
Terragnolo	402	2	9	-7	9	9	0	0	395
Trambileno	537	3	6	-3	18	14	4	0	538
Vallarsa	740	2	12	-10	18	21	-3	-4	723
Villa Lagarina	1.478	11	12	-1	42	42	0	0	1.477
Volano	1.284	15	11	4	33	27	6	-3	1.291
<b>Comprensorio</b>	<b>38.562</b>	<b>409</b>	<b>385</b>	<b>24</b>	<b>1.112</b>	<b>822</b>	<b>290</b>	<b>-45</b>	<b>38.831</b>

COMUNI «LADINO DI FASSA»	Popolazione residente al 31.12.1996	Nati vivi	Morti	Saldo naturale	Iscritti	Cancellati	Saldo migratorio	Saldo altre variazioni	Popolazione residente al 31.12.1997
Campitello di Fassa	352	7	5	2	12	6	6	0	360
Canazei	870	2	8	-6	9	15	-6	-4	854
Mazzin	217	5	4	1	3	6	-3	0	215
Moena	1.295	15	11	4	11	18	-7	-1	1.291
Pozza di Fassa	868	7	10	-3	4	5	-1	0	864
Soraga	323	4	6	-2	3	4	-1	0	320
Vigo di Fassa	507	10	9	1	11	3	8	0	516
<b>Comprensorio</b>	<b>4.432</b>	<b>50</b>	<b>53</b>	<b>-3</b>	<b>53</b>	<b>57</b>	<b>-4</b>	<b>-5</b>	<b>4.420</b>

## IL MOVIMENTO DELLA POPOLAZIONE PER COMPENSORIO E COMUNE

### FEMMINE

COMPENSORIO	Popolazione residente al 31.12.1996	Nati vivi	Morti	Saldo naturale	Iscritti	Cancellati	Saldo migratorio	Saldo altre variazioni	Popolazione residente al 31.12.1997
della Valle di Fiemme	9.138	109	90	19	219	196	23	0	9.180
di Primiero	4.998	43	52	-9	119	118	1	-3	4.987
della Bassa Valsugana e del Tesino	12.891	100	159	-59	338	239	99	-27	12.904
Alta Valsugana	22.123	228	219	9	646	456	190	-1	22.321
della Valle dell'Adige	79.776	781	714	67	1.925	1.608	317	-27	80.133
della Valle di Non	18.277	187	195	-8	445	368	77	2	18.348
della Valle di Sole	7.419	65	78	-13	211	148	63	-8	7.461
delle Giudicarie	17.740	165	188	-23	400	344	56	3	17.776
Alto Garda e Ledro	20.747	204	181	23	613	445	168	-4	20.934
della Vallagarina	40.627	370	389	-19	986	787	199	-19	40.788
Ladino di Fassa	4.472	70	28	42	78	86	-8	-1	4.505
<b>Provincia</b>	<b>238.208</b>	<b>2.322</b>	<b>2.293</b>	<b>29</b>	<b>5.980</b>	<b>4.795</b>	<b>1.185</b>	<b>-85</b>	<b>239.337</b>

COMUNI «DELLA VALLE DI FIEMME»	Popolazione residente al 31.12.1996	Nati vivi	Morti	Saldo naturale	Iscritti	Cancellati	Saldo migratorio	Saldo altre variazioni	Popolazione residente al 31.12.1997
Capriana	281	4	3	1	10	2	8	0	290
Carano	457	8	1	7	16	7	9	0	473
Castello-Molina di Fiemme	992	20	10	10	28	25	3	0	1.005
Cavalese	1.893	23	20	3	46	42	4	0	1.900
Daiano	310	5	1	4	7	11	-4	0	310
Panchià	343	7	4	3	9	12	-3	0	343
Predazzo	2.120	22	16	6	46	45	1	0	2.127
Tesero	1.318	6	14	-8	26	23	3	0	1.313
Valfloriana	296	3	6	-3	6	5	1	0	294
Varena	406	2	2	0	7	7	0	0	406
Ziano di Fiemme	722	9	13	-4	18	17	1	0	719
<b>Compensorio</b>	<b>9.138</b>	<b>109</b>	<b>90</b>	<b>19</b>	<b>219</b>	<b>196</b>	<b>23</b>	<b>0</b>	<b>9.180</b>

COMUNI «DI PRIMIERO»	Popolazione residente al 31.12.1996	Nati vivi	Morti	Saldo naturale	Iscritti	Cancellati	Saldo migratorio	Saldo altre variazioni	Popolazione residente al 31.12.1997
Canal San Bovo	864	6	14	-8	18	11	7	0	863
Fiera di Primiero	285	3	1	2	6	11	-5	0	282
Imer	593	7	8	-1	16	16	0	-2	590
Mezzano	836	8	8	0	15	13	2	0	838
Sagron Mis	110	0	1	-1	1	1	0	0	109
Siror	648	9	4	5	11	30	-19	-3	631
Tonadico	728	5	7	-2	13	20	-7	2	721
Transacqua	934	5	9	-4	39	16	23	0	953
<b>Compensorio</b>	<b>4.998</b>	<b>43</b>	<b>52</b>	<b>-9</b>	<b>119</b>	<b>118</b>	<b>1</b>	<b>-3</b>	<b>4.987</b>

COMUNI «DELLA BASSA VALSUGANA E DEL TESINO»	Popolazione residente al 31.12.1996	Nati vivi	Morti	Saldo naturale	Iscritti	Cancellati	Saldo migratorio	Saldo altre variazioni	Popolazione residente al 31.12.1997
Bieno	252	0	3	-3	6	7	-1	-1	247
Borgo Valsugana	3.014	21	29	-8	92	37	55	0	3.061
Carzano	243	2	3	-1	10	2	8	0	250
Castello Tesino	774	4	19	-15	11	10	1	0	760
Castelnuovo	445	6	5	1	10	9	1	1	448
Cinte Tesino	221	5	3	2	8	4	4	0	227
Grigno	1.191	8	17	-9	20	14	6	0	1.188
Ivano-Fracena	155	0	2	-2	6	3	3	0	156
Novaledo	423	8	2	6	15	11	4	0	433
Ospedaletto	419	4	4	0	12	10	2	0	421
Pieve Tesino	396	2	7	-5	6	5	1	0	392
Roncegno	1.233	12	11	1	31	23	8	0	1.242
Ronchi Valsugana	210	2	2	0	2	7	-5	0	205
Samone	248	2	8	-6	5	4	1	0	243
Scurelle	638	1	4	-3	16	13	3	0	638
Spera	285	1	3	-2	4	8	-4	0	279
Strigno	753	6	13	-7	23	29	-6	-26	714
Telve	980	7	15	-8	28	16	12	-1	983
Telve di Sopra	312	1	1	0	9	11	-2	0	310
Torcegno	344	6	5	1	3	7	-4	0	341
Villa Agnedo	355	2	3	-1	21	9	12	0	366
<b>Comprensorio</b>	<b>12.891</b>	<b>100</b>	<b>159</b>	<b>-59</b>	<b>338</b>	<b>239</b>	<b>99</b>	<b>-27</b>	<b>12.904</b>

COMUNI «ALTA VALSUGANA»	Popolazione residente al 31.12.1996	Nati vivi	Morti	Saldo naturale	Iscritti	Cancellati	Saldo migratorio	Saldo altre variazioni	Popolazione residente al 31.12.1997
Baselga di Pinè	2.121	21	18	3	48	30	18	0	2.142
Bedollo	727	9	8	1	8	8	0	0	728
Bosentino	344	2	2	0	25	6	19	-1	362
Calceranica al Lago	572	7	8	-1	22	13	9	0	580
Caldonazzo	1.320	21	13	8	42	30	12	2	1.342
Centa San Nicolò	290	2	3	-1	7	13	-6	0	283
Civezzano	1.508	20	8	12	43	30	13	1	1.534
Fierozzo	210	1	5	-4	5	1	4	0	210
Fornace	529	11	4	7	21	8	13	0	549
Frassilongo	183	0	2	-2	1	0	1	0	182
Lavarone	581	4	10	-6	11	14	-3	0	572
Levico Terme	3.126	26	27	-1	91	76	15	0	3.140
Luserna	195	3	8	-5	3	1	2	0	192
Palù del Fersina	100	0	1	-1	1	1	0	0	99
Pergine Valsugana	8.050	79	87	-8	244	160	84	0	8.126
Sant'Orsola Terme	430	4	2	2	7	7	0	0	432
Tenna	411	6	4	2	18	13	5	0	418
Vattaro	468	5	4	1	19	13	6	-1	474
Vignola-Falesina	55	0	2	-2	5	3	2	0	55
Vigolo Vattaro	903	7	3	4	25	29	-4	-2	901
<b>Comprensorio</b>	<b>22.123</b>	<b>228</b>	<b>219</b>	<b>9</b>	<b>646</b>	<b>456</b>	<b>190</b>	<b>-1</b>	<b>22.321</b>

COMUNI «DELLA VALLE DELL'ADIGE»	Popolazione residente al 31.12.1996	Nati vivi	Morti	Saldo naturale	Iscritti	Cancellati	Saldo migratorio	Saldo altre variazioni	Popolazione residente al 31.12.1997
Albiano	688	9	6	3	19	11	8	1	700
Aldeno	1.249	18	12	6	38	21	17	0	1.272
Andalo	522	7	7	0	6	14	-8	0	514
Calavino	595	5	8	-3	22	21	1	-1	592
Cavedago	227	1	5	-4	7	4	3	0	226
Cavedine	1.324	14	10	4	14	27	-13	0	1.315
Cembra	822	14	9	5	28	19	9	-1	835
Cimone	279	1	5	-4	2	2	0	0	275
Faedo	276	1	3	-2	9	10	-1	0	273
Fai della Paganella	440	3	8	-5	10	3	7	0	442
Faver	390	8	3	5	12	9	3	0	398
Garniga	206	2	5	-3	9	7	2	0	205
Giovo	1.201	10	13	-3	14	18	-4	0	1.194
Grauno	89	1	2	-1	0	1	-1	0	87
Grumes	221	1	2	-1	4	3	1	0	221
Lasino	548	4	5	-1	32	8	24	0	571
Lavis	3.640	40	31	9	134	81	53	0	3.702
Lisignago	238	1	2	-1	7	12	-5	-2	230
Lona-Lases	343	6	3	3	17	11	6	0	352
Mezzocorona	2.300	15	30	-15	101	52	49	-1	2.333
Mezzolombardo	2.789	36	24	12	101	76	25	0	2.826
Molveno	534	14	8	6	8	3	5	0	545
Nave San Rocco	565	10	0	10	30	15	15	0	590
Padergnone	298	1	2	-1	4	3	1	0	298
Roverè della Luna	708	12	5	7	22	16	6	0	721
San Michele all'Adige	1.132	14	11	3	53	41	12	0	1.147
Segonzano	697	7	7	0	25	18	7	1	705
Sover	476	9	6	3	8	10	-2	0	477
Spormaggiore	553	9	6	3	26	22	4	0	560
Terlago	684	6	6	0	24	14	10	0	694
Trento	53.928	473	455	18	1.081	1.001	80	-24	54.002
Valda	117	1	4	-3	5	1	4	0	118
Vezzano	928	12	4	8	26	24	2	0	938
Zambana	769	16	7	9	27	30	-3	0	775
<b>Comprensorio</b>	<b>79.776</b>	<b>781</b>	<b>714</b>	<b>67</b>	<b>1.925</b>	<b>1.608</b>	<b>317</b>	<b>-27</b>	<b>80.133</b>

COMUNI «DELLA VALLE DI NON»	Popolazione residente al 31.12.1996	Nati vivi	Morti	Saldo naturale	Iscritti	Cancellati	Saldo migratorio	Saldo altre variazioni	Popolazione residente al 31.12.1997
Amblar	111	1	3	-2	3	3	0	0	109
Bresimo	138	1	3	-2	1	1	0	0	136
Brez	389	2	6	-4	13	18	-5	0	380
Cagnò	192	2	2	0	7	3	4	0	196
Campodenno	731	4	8	-4	14	10	4	0	731
Castelfondo	312	1	4	-3	6	6	0	0	309
Cavareno	445	6	6	0	14	9	5	0	450
Cis	158	2	1	1	8	1	7	0	166
Cles	3.262	27	27	0	90	84	6	0	3.268
Cloz	365	5	4	1	4	12	-8	0	358
Coredo	700	14	10	4	29	7	22	0	726
Cunevo	272	1	3	-2	4	7	-3	0	267
Dambel	209	3	2	1	2	2	0	0	210
Denno	552	4	11	-7	19	17	2	0	547
Don	109	1	0	1	4	2	2	0	112
Flavon	254	3	1	2	4	3	1	0	257
Fondo	686	9	5	4	20	8	12	2	704
Livo	420	2	5	-3	7	4	3	0	420
Malosco	174	1	4	-3	7	3	4	0	175
Nanno	295	2	1	1	7	6	1	0	297
Revò	650	11	8	3	8	8	0	0	653
Romallo	307	1	3	-2	8	5	3	0	308
Romeno	618	8	10	-2	22	13	9	0	625
Ronzone	182	1	1	0	3	3	0	0	182
Ruffrè	219	2	1	1	12	6	6	0	226
Rumo	417	2	3	-1	8	5	3	0	419
Sanzeno	441	4	4	0	3	6	-3	0	438
Sarnonico	337	6	4	2	5	7	-2	0	337
Sfruz	150	3	3	0	4	6	-2	0	148
Smarano	176	1	3	-2	4	3	1	0	175
Sporminore	327	3	1	2	5	6	-1	0	328
Taio	1.254	11	14	-3	27	18	9	0	1.260
Tassullo	919	12	10	2	19	15	4	0	925
Terres	169	3	5	-2	5	5	0	0	167
Ton	555	9	3	6	13	10	3	0	564
Tres	317	3	3	0	5	4	1	0	318
Tuenno	1.136	12	10	2	23	31	-8	0	1.130
Vervò	329	4	3	1	8	11	-3	0	327
<b>Comprensorio</b>	<b>18.277</b>	<b>187</b>	<b>195</b>	<b>-8</b>	<b>445</b>	<b>368</b>	<b>77</b>	<b>2</b>	<b>18.348</b>

COMUNI «DELLA VALLE DI SOLE»	Popolazione residente al 31.12.1996	Nati vivi	Morti	Saldo naturale	Iscritti	Cancellati	Saldo migratorio	Saldo altre variazioni	Popolazione residente al 31.12.1997
Caldes	512	7	5	2	12	16	-4	0	510
Cavizzana	103	2	1	1	0	1	-1	0	103
Commezzadura	451	6	8	-2	12	8	4	0	453
Croviana	285	1	4	-3	15	4	11	-4	289
Dimaro	574	3	2	1	18	16	2	-2	575
Malè	1.044	8	13	-5	41	22	19	0	1.058
Mezzana	410	4	6	-2	14	3	11	0	419
Monclassico	383	2	2	0	15	17	-2	-1	380
Ossana	381	6	5	1	16	8	8	0	390
Peio	902	6	9	-3	24	16	8	0	907
Pellizzano	399	4	2	2	7	14	-7	0	394
Rabbi	732	9	9	0	11	11	0	-1	731
Terzolas	300	1	4	-3	6	7	-1	0	296
Vermiglio	943	6	8	-2	20	5	15	0	956
<b>Comprensorio</b>	<b>7.419</b>	<b>65</b>	<b>78</b>	<b>-13</b>	<b>211</b>	<b>148</b>	<b>63</b>	<b>-8</b>	<b>7.461</b>

COMUNI «DELLE GIUDICARIE»	Popolazione residente al 31.12.1996	Nati vivi	Morti	Saldo naturale	Iscritti	Cancellati	Saldo migratorio	Saldo altre variazioni	Popolazione residente al 31.12.1997
Bersone	151	1	1	0	2	0	2	0	153
Bleggio Inferiore	502	6	4	2	25	19	6	0	510
Bleggio Superiore	806	7	21	-14	13	20	-7	0	785
Bocenago	185	1	1	0	5	2	3	0	188
Bolbeno	164	1	2	-1	0	5	-5	0	158
Bondo	332	2	5	-3	4	4	0	0	329
Bondone	332	3	6	-3	4	1	3	0	332
Breguzzo	282	2	3	-1	3	2	1	0	282
Brione	76	1	0	1	0	1	-1	0	76
Caderzone	288	2	5	-3	9	1	8	0	293
Carisolo	449	7	3	4	16	17	-1	0	452
Castel Condino	120	1	3	-2	4	3	1	0	119
Cimego	208	1	2	-1	4	4	0	0	207
Condino	764	3	6	-3	11	23	-12	0	749
Daone	301	1	4	-3	2	3	-1	0	297
Darè	108	2	0	2	5	2	3	0	113
Dorsino	234	2	0	2	7	7	0	0	236
Fiavè	532	5	7	-2	10	13	-3	0	527
Giustino	330	6	4	2	13	3	10	0	342
Lardaro	99	0	1	-1	0	2	-2	0	96
Lomaso	677	6	6	0	27	12	15	0	692
Massimeno	50	0	0	0	1	2	-1	0	49
Montagne	159	0	0	0	1	2	-1	0	158
Pelugo	180	4	2	2	6	3	3	0	185
Pieve di Bono	721	7	6	1	10	14	-4	0	718
Pinzolo	1.517	21	17	4	30	29	1	0	1.522
Praso	184	2	0	2	2	3	-1	0	185
Preore	190	2	1	1	6	4	2	0	193
Prezzo	95	2	2	0	1	0	1	0	96
Ragoli	378	9	4	5	3	3	0	0	383
Roncone	743	7	6	1	7	14	-7	0	737
San Lorenzo in Banale	553	5	3	2	13	11	2	0	557
Spiazzo	579	5	12	-7	20	15	5	0	577
Stenico	525	2	9	-7	21	8	13	0	531
Storo	2.153	15	15	0	29	22	7	0	2.160
Strembo	220	1	2	-1	7	4	3	3	225
Tione di Trento	1.749	13	16	-3	56	47	9	0	1.755
Vigo Rendena	184	3	1	2	10	1	9	0	195
Villa Rendena	426	3	4	-1	11	17	-6	0	419
Zuclo	194	4	4	0	2	1	1	0	195
<b>Comprensorio</b>	<b>17.740</b>	<b>165</b>	<b>188</b>	<b>-23</b>	<b>400</b>	<b>344</b>	<b>56</b>	<b>3</b>	<b>17.776</b>

COMUNI «ALTO GARDA E LEDRO»	Popolazione residente al 31.12.1996	Nati vivi	Morti	Saldo naturale	Iscritti	Cancellati	Saldo migratorio	Saldo altre variazioni	Popolazione residente al 31.12.1997
Arco	7.118	66	67	-1	231	139	92	-3	7.206
Bezzecca	276	3	1	2	12	8	4	0	282
Concei	393	3	4	-1	12	9	3	0	395
Drena	228	3	4	-1	7	1	6	0	233
Dro	1.613	23	20	3	35	31	4	0	1.620
Molina di Ledro	746	9	6	3	17	21	-4	0	745
Nago-Torbole	1.182	9	9	0	32	36	-4	-3	1.175
Pieve di Ledro	272	6	2	4	9	8	1	0	277
Riva del Garda	7.281	61	59	2	196	155	41	2	7.326
Tenno	853	8	3	5	32	25	7	0	865
Tiarno di Sopra	464	10	3	7	14	8	6	0	477
Tiarno di Sotto	321	3	3	0	16	4	12	0	333
<b>Comprensorio</b>	<b>20.747</b>	<b>204</b>	<b>181</b>	<b>23</b>	<b>613</b>	<b>445</b>	<b>168</b>	<b>-4</b>	<b>20.934</b>



COMUNI «DELLA VALLAGARINA»	Popolazione residente al 31.12.1996	Nati vivi	Morti	Saldo naturale	Iscritti	Cancellati	Saldo migratorio	Saldo altre variazioni	Popolazione residente al 31.12.1997
Ala	3.625	46	37	9	101	67	34	0	3.668
Avio	1.988	30	23	7	33	30	3	0	1.998
Besenello	828	3	9	-6	24	10	14	0	836
Brentonico	1.690	26	20	6	56	38	18	-1	1.713
Calliano	488	9	7	2	42	15	27	-1	516
Folgaria	1.635	17	27	-10	30	32	-2	0	1.623
Isera	1.234	14	6	8	32	26	6	0	1.248
Mori	4.173	28	35	-7	95	74	21	-1	4.186
Nogaredo	797	11	4	7	14	19	-5	0	799
Nomi	592	4	8	-4	18	15	3	0	591
Pomarolo	1.008	14	8	6	36	39	-3	0	1.011
Ronzo-Chienis	474	2	5	-3	9	2	7	1	479
Rovereto	17.596	128	156	-28	394	319	75	-15	17.628
Terragnolo	364	2	5	-3	8	4	4	0	365
Trambileno	582	6	7	-1	24	9	15	0	596
Vallarsa	677	4	10	-6	14	18	-4	0	667
Villa Lagarina	1.578	21	14	7	35	47	-12	0	1.573
Volano	1.298	5	8	-3	21	23	-2	-2	1.291
<b>Comprensorio</b>	<b>40.627</b>	<b>370</b>	<b>389</b>	<b>-19</b>	<b>986</b>	<b>787</b>	<b>199</b>	<b>-19</b>	<b>40.788</b>

COMUNI «LADINO DI FASSA»	Popolazione residente al 31.12.1996	Nati vivi	Morti	Saldo naturale	Iscritti	Cancellati	Saldo migratorio	Saldo altre variazioni	Popolazione residente al 31.12.1997
Campitello di Fassa	365	10	3	7	14	5	9	0	381
Canazei	954	13	5	8	12	29	-17	-1	944
Mazzin	223	3	1	2	4	8	-4	0	221
Moena	1.299	15	12	3	22	18	4	0	1.306
Pozza di Fassa	847	12	4	8	11	12	-1	0	854
Soraga	321	5	2	3	3	8	-5	0	319
Vigo di Fassa	463	12	1	11	12	6	6	0	480
<b>Comprensorio</b>	<b>4.472</b>	<b>70</b>	<b>28</b>	<b>42</b>	<b>78</b>	<b>86</b>	<b>-8</b>	<b>-1</b>	<b>4.505</b>

## POPOLAZIONE PER CLASSI DI ETÀ

---

### PREMESSA

La conoscenza della struttura della popolazione per classi di età risulta di particolare importanza per tutti coloro che, direttamente o indirettamente, debbano prendere decisioni che si basino anche su aspetti demografici.

Sulla base dei dati demografici annualmente raccolti presso i comuni e sulla base delle informazioni desunte dai Censimenti, si è proceduto alla stima della popolazione distinta per classi quinquennali d'età. Vista l'importanza che alcune fasce d'età rivestono a fini programmatici, sono state fatte anche elaborazioni per classi specifiche, come ad esempio quelle scolastiche, articolate per scuole materne, elementari, medie e superiori, o quelle anziane.

Sono stati pure elaborati degli indicatori finalizzati ad esprimere in modo significativo alcune peculiarità della popolazione residente trentina.

Tali indici sono riportati in serie storica e disaggregati per comprensorio; sono anche corredati da opportune rappresentazioni grafiche al fine di mostrarne, visibilmente, l'evoluzione nel tempo.

Si fa presente, inoltre, che presso il Servizio Statistica sono a disposizione anche i dati comunali, a partire dall'anno 1985.

### CARATTERISTICHE GENERALI

La struttura della popolazione ad una certa data è la risultante di un complesso di fenomeni naturali, come le nascite e le morti, oltre che di fenomeni sociali di mobilità della popolazione definibili come flussi migratori di iscrizione e di cancellazione anagrafica.

Allo stato attuale l'analisi della struttura della popolazione trentina mette in evidenza, in primo luogo, l'aumento dell'età mediana e l'aumento dell'indice di vecchiaia.

Nel tempo l'età media della popolazione cresce, sia per la maggiore sopravvivenza dovuta al miglioramento progressivo delle condizioni di vita delle persone anziane, sia per la diminuzione della natalità, aspetti che fanno pesare comparativamente di più le classi di età centrali e finali a detrimento di quelle iniziali. È intuitivo che con questo tipo di distribuzione della popolazione per età, l'età media risulti superiore a quella mediana, che è l'esatto punto di mezzo della scala progressiva delle età.

Il contrario (ovvero l'età media decrescente nel tempo) si verificherebbe, per esempio, nell'ipotesi di una forte natalità associata costantemente ad una sopravvivenza limitata, sempre che lo zoccolo delle classi di età centrali non avesse subito cali o aumenti che ne avessero modificato sostanzialmente nel tempo l'incidenza in un senso o nell'altro.

Nel 1997 l'età media della popolazione trentina è pari a 40,6 anni, mentre l'età mediana risulta di 39 anni, con una tendenza che si presenta temporalmente crescente: nel 1961, ad esempio, era pari a circa 34 anni.

---

## INDICE DI VECCHIAIA (\*)

L'indice di vecchiaia, vale a dire il rapporto percentuale tra la popolazione con 65 anni e oltre e quella tra 0 e 14 anni, è un indicatore che permette di apprezzare l'incidenza della popolazione, convenzionalmente definibile come anziana, su quella giovanile. I valori superiori a 100 denotano uno squilibrio nel senso di un maggior peso degli appartenenti alla cosiddetta "terza età".

Nel 1997 l'indice di vecchiaia della popolazione provinciale è del 121,4 per cento ed appare sempre crescente nel tempo, se solo si considera che nel 1961 era risultato pari al 42,2 per cento, e nel 1991 pari al 109,5 per cento.

Anni	Maschi	Femmine	Totale
1961	35,1	46,9	42,2
1971	40,9	61,2	50,9
1981	55,3	89,3	71,9
1991	81,6	139,1	109,5
1992	84,7	143,0	113,1
1993	87,0	146,9	116,2
1994	88,6	148,5	117,8
1995	90,6	151,1	120,1
1996	91,5	152,1	121,1
<b>1997</b>	<b>92,0</b>	<b>152,4</b>	<b>121,4</b>

Comprensorio	Indice di vecchiaia
della Valle di Fiemme	113,4
di Primiero	125,5
della Bassa Valsugana e del Tesino	129,7
Alta Valsugana	114,7
della Valle dell'Adige	119,9
della Valle di Non	125,7
della Valle di Sole	118,9
delle Giudicarie	122,1
Alto Garda e Ledro	122,9
della Vallagarina	130,2
Ladino di Fassa	79,8
<b>Provincia</b>	<b>121,4</b>

$$(*) \frac{\text{Pop 65 - w}}{\text{Pop 0 - 14}} \cdot 100$$

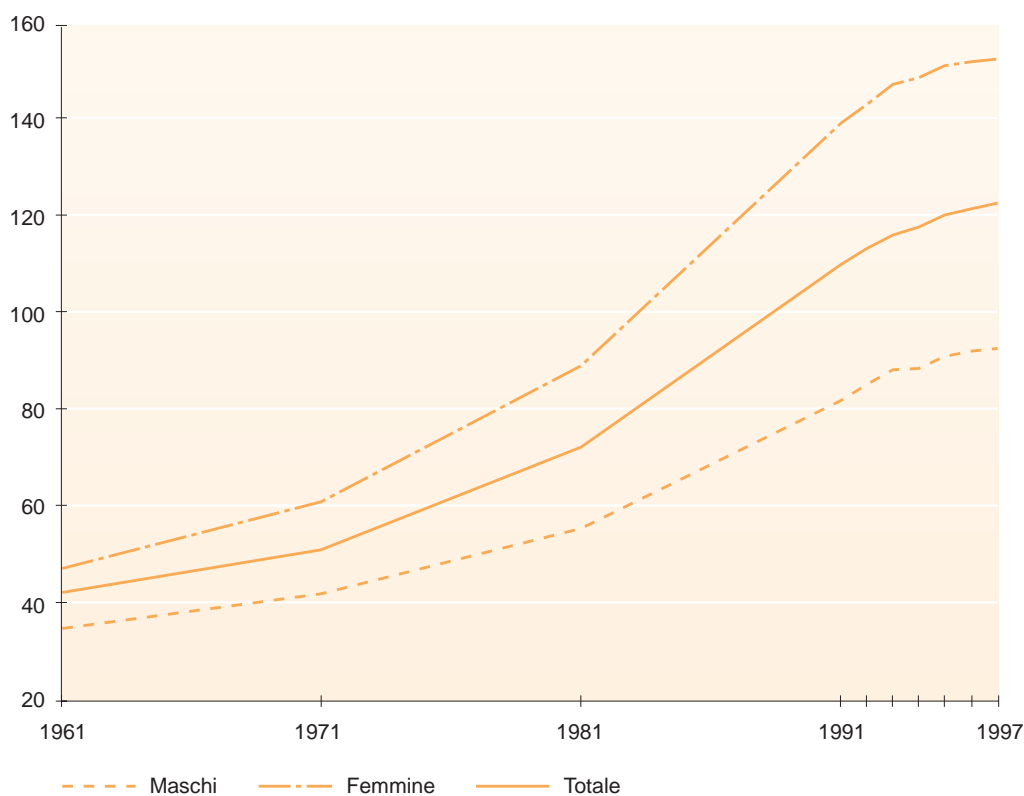

## INDICE DI DIPENDENZA (\*)

Un altro indicatore è l'indice di dipendenza (o carico sociale). Esso esprime in termini percentuali la parte di popolazione che in linea del tutto teorica dipende, perché giovanissima o anziana e quindi senza autonomia di sostentamento, da coloro che sono in età lavorativa. Va da sé che l'indice viene perturbato dalle convenzioni sociali di un paese e dal suo grado di sviluppo, sia per fenomeni di precoce pensionamento sia per il protrarsi degli anni di studio o delle difficoltà occupazionali, per cui l'area delle persone non autonome finisce, in realtà, per essere più vasta.

Nel 1997 l'indice di dipendenza trentino appare particolarmente positivo con il 47,7 per cento: ne deriva che la quota di popolazione cosiddetta "a carico" (giovanissima o anziana) è circa la metà di quella in età lavorativa.

$$(*) \frac{(\text{Pop } 0-14 + \text{Pop } 65-w)}{\text{Pop } 15-64} \cdot 100$$

Anni	Maschi	Femmine	Totale
1961	51,8	53,7	52,8
1971	55,1	58,9	57,0
1981	48,4	55,9	52,2
1991	39,9	50,6	45,2
1992	40,0	51,2	45,5
1993	40,1	51,6	45,7
1994	40,4	52,1	46,2
1995	40,9	52,9	46,8
1996	41,3	53,5	47,3
<b>1997</b>	<b>41,7</b>	<b>53,9</b>	<b>47,7</b>

Comprensorio	Indice di dipendenza
della Valle di Fiemme	48,8
di Primiero	52,1
della Bassa Valsugana e del Tesino	51,6
Alta Valsugana	48,4
della Valle dell'Adige	46,0
della Valle di Non	53,2
della Valle di Sole	48,9
delle Giudicarie	49,8
Alto Garda e Ledro	46,4
della Vallagarina	46,4
Ladino di Fassa	42,6
<b>Provincia</b>	<b>47,7</b>

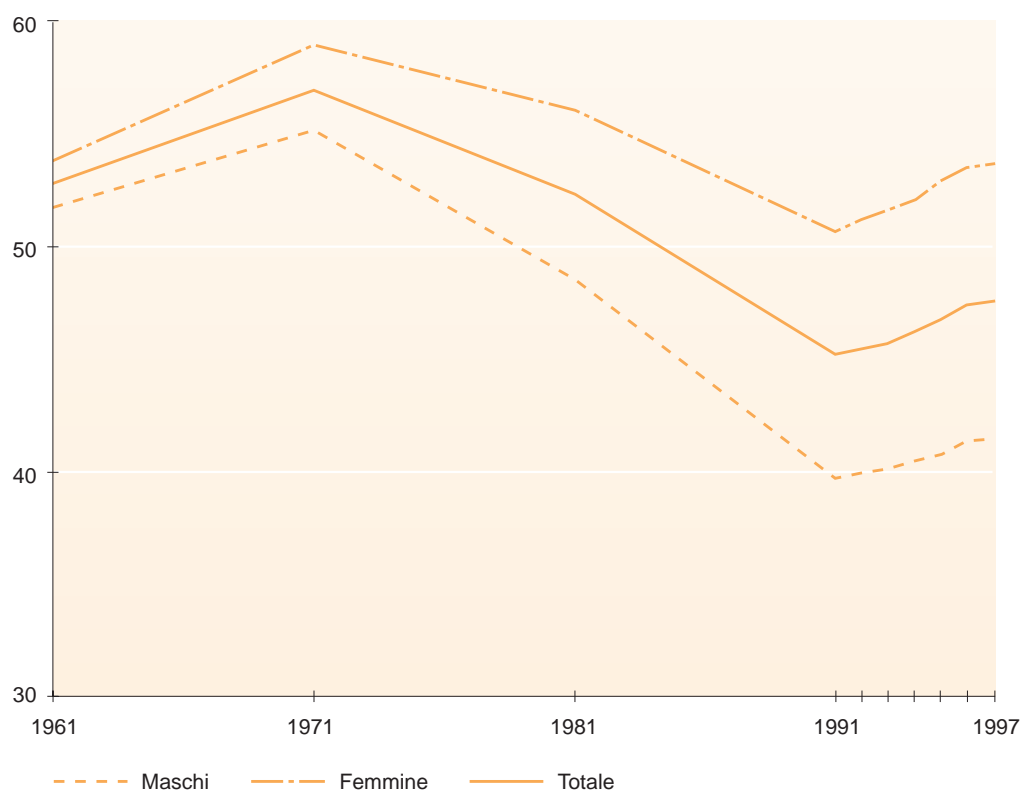

## INDICE DI RICAMBIO (\*)

In tema di lavoro assume importanza, anche per la variabilità cui è soggetto nel tempo, l'indice di ricambio, vale a dire il rapporto tra coloro che stanno per uscire dalla popolazione attiva (classe di età 60-64 anni) e coloro che stanno per entrarvi (classe di età 10-14 anni), restando inteso che valori intorno al 100 per cento rappresentano una situazione di perfetto equilibrio. Valori inferiori fanno presumere qualche difficoltà di ingresso, tranne nel caso in cui si sia in presenza di un'economia in crescita o bisognosa di nuova occupazione. Valori superiori fanno pensare ad un più agevole collocamento. Logicamente bisogna considerare che l'indice di ricambio si basa esclusivamente sulla struttura per età della popolazione, senza tener conto delle complesse dinamiche sottostanti il mercato del lavoro.

Nel 1997 l'indice di ricambio è pari al 111,0 per cento, cioè ad un livello che può definirsi abbastanza buono; nel 1961 esso era pari al 57,4 per cento.

Anni	Maschi	Femmine	Totale
1961	50,6	64,2	57,4
1971	68,8	82,6	75,6
1981	44,7	58,5	51,4
1991	95,6	118,1	106,5
1992	98,8	119,5	108,9
1993	101,1	119,8	110,2
1994	101,3	119,9	110,4
1995	99,7	119,7	109,4
1996	100,8	119,7	110,0
<b>1997</b>	<b>102,4</b>	<b>120,0</b>	<b>111,0</b>

Comprensorio	Indice di ricambio
della Valle di Fiemme	105,2
di Primiero	106,5
della Bassa Valsugana e del Tesino	110,8
Alta Valsugana	103,6
della Valle dell'Adige	112,1
della Valle di Non	101,4
della Valle di Sole	108,4
delle Giudicarie	102,1
Alto Garda e Ledro	121,3
della Vallagarina	122,8
Ladino di Fassa	88,8
<b>Provincia</b>	<b>111,0</b>

$$(*) \frac{\text{Pop 60 - 64}}{\text{Pop 10 - 14}} \cdot 100$$

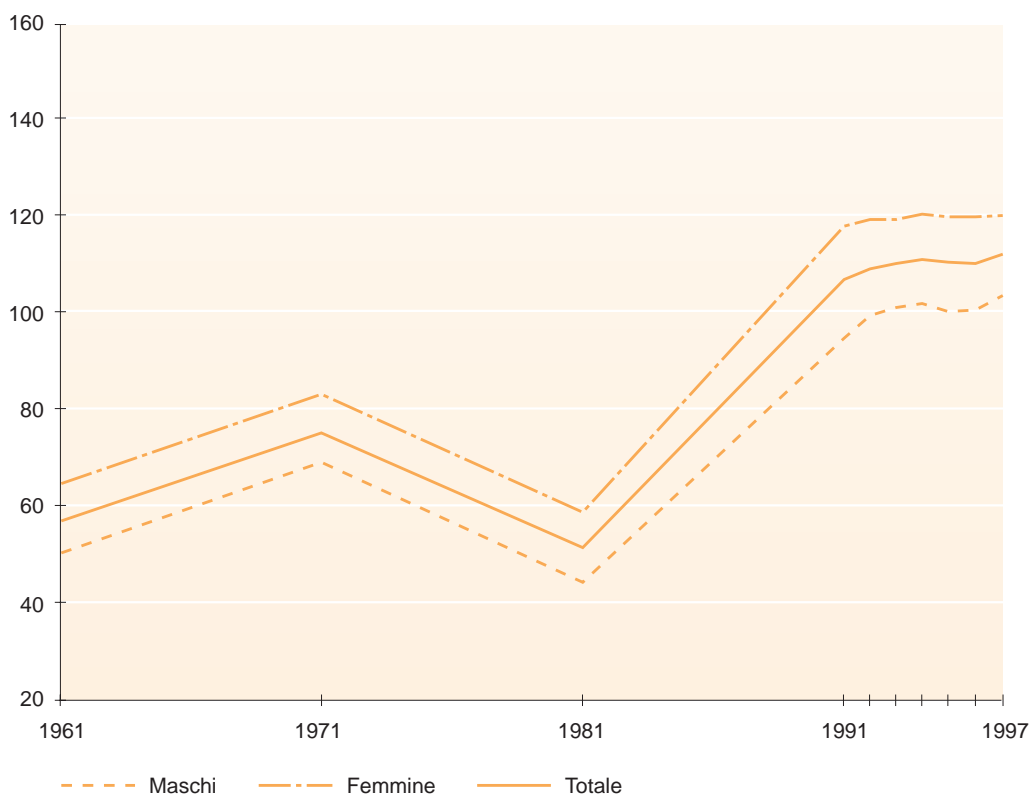

## INDICE DI STRUTTURA (\*)

Un'informazione importante è generalmente fornita dall'indice di struttura, ovvero dal rapporto tra la popolazione compresa tra i 40 e i 64 anni e quella compresa tra i 15 e i 39 anni, che in prospettiva sarà destinata a sostituirla.

Nel 1997 l'indice provinciale si attesta sull'88,0 per cento. In base a tale valore si può affermare che la popolazione trentina si colloca tra quelle stazionarie o crescenti (sarebbe naturalmente risultata decrescente per valori superiori al 100 per cento) e che la struttura della popolazione in età lavorativa è relativamente giovane. Ciò deriva sia dalla presenza nella classe di età 15-39 anni delle persone nate nei primi anni sessanta, nel periodo del "baby boom", sia dalla ridotta consistenza della classe di età 40-64 anni, in seguito agli effetti della seconda guerra mondiale.

$$(*) \frac{\text{Pop 40 - 64}}{\text{Pop 15 - 39}} \cdot 100$$

Anni	Maschi	Femmine	Totale
1961	71,5	81,2	76,3
1971	80,8	90,3	85,5
1981	73,8	83,5	78,5
1991	78,8	84,8	81,7
1992	79,9	85,3	82,5
1993	80,5	85,3	82,8
1994	81,6	86,0	83,7
1995	82,9	86,8	84,8
1996	84,7	88,0	86,3
<b>1997</b>	<b>86,6</b>	<b>89,6</b>	<b>88,0</b>

Comprensorio	Indice di struttura
della Valle di Fiemme	84,0
di Primiero	85,5
della Bassa Valsugana e del Tesino	84,8
Alta Valsugana	85,1
della Valle dell'Adige	90,3
della Valle di Non	90,7
della Valle di Sole	85,8
delle Giudicarie	87,0
Alto Garda e Ledro	86,0
della Vallagarina	89,6
Ladino di Fassa	78,3
<b>Provincia</b>	<b>88,0</b>

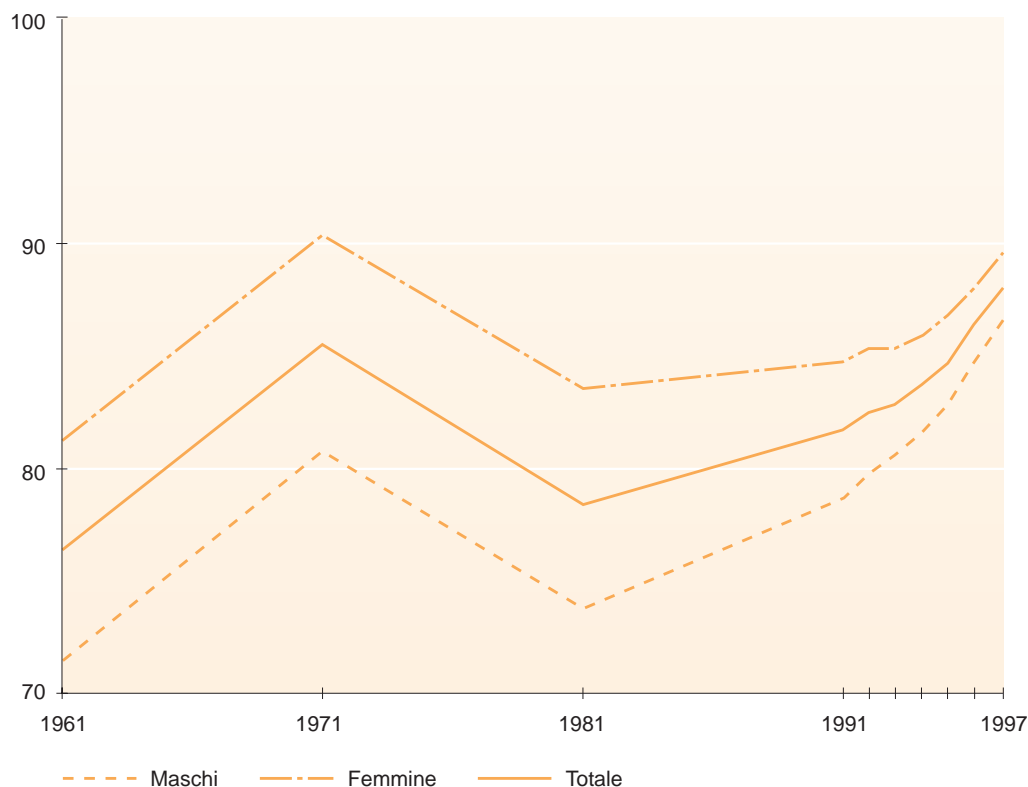



**INDICE  
DI CARICO DI FIGLI  
PER DONNA  
FECONDA (\*)**

Nel quadro dell'analisi strutturale della popolazione, un altro indicatore comunemente usato è l'indice del carico dei figli per donna feconda, ricavabile dal rapporto tra la popolazione in età prescolare (meno di 6 anni) e le donne in età feconda, cioè quelle convenzionalmente comprese tra i 15 e i 49 anni di età. Chiaramente l'indice non può essere considerato un perfetto indicatore della fecondità femminile, dal momento che la mortalità infantile e i movimenti migratori ne inficiano un po' il valore reale.

In ogni modo, l'indice provinciale nel 1997 è pari al 24,7 per cento, il che vuol dire che ad ogni 100 donne in età feconda corrispondono circa 25 bambini in età prescolare. Il valore è piuttosto basso e dimostra che la popolazione trentina è una popolazione matura, con un incremento demografico abbastanza contenuto.

Anni	Indice di carico di figli
1961	40,5
1971	39,7
1981	27,4
1991	22,7
1992	23,2
1993	23,5
1994	23,7
1995	23,9
1996	24,2
<b>1997</b>	<b>24,7</b>

Comprensorio	Indice di carico di figli
della Valle di Fiemme	26,3
di Primiero	26,6
della Bassa Valsugana e del Tesino	25,4
Alta Valsugana	26,3
della Valle dell'Adige	23,9
della Valle di Non	26,8
della Valle di Sole	25,2
delle Giudicarie	25,2
Alto Garda e Ledro	24,3
della Vallagarina	23,4
Ladino di Fassa	27,6
<b>Provincia</b>	<b>24,7</b>

$$(*) \frac{\text{Pop } 0 - 5}{\text{Pop F } 15 - 49} \cdot 100$$

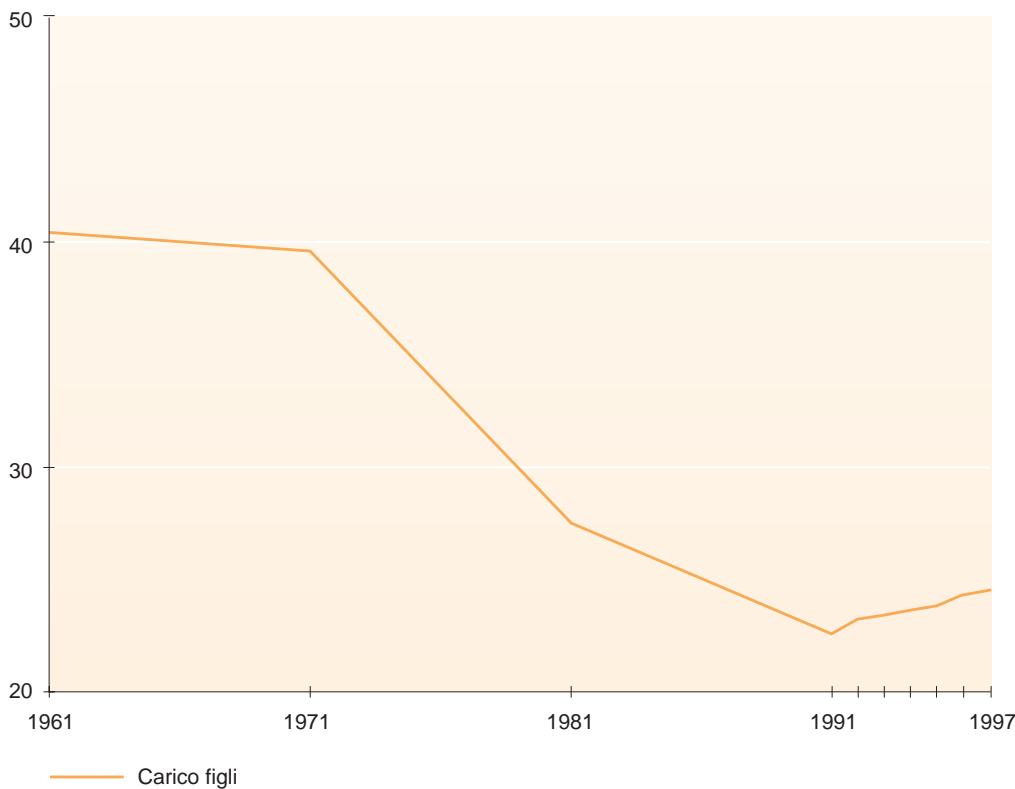

Comprendorio Classi di età	della Valle di Fiemme			di Primiero			della Bassa Valsugana e del Tesino		
	Maschi	Femmine	Totale	Maschi	Femmine	Totale	Maschi	Femmine	Totale
0-4	469	481	<b>950</b>	257	255	<b>512</b>	617	595	<b>1.212</b>
5-9	482	462	<b>944</b>	253	224	<b>477</b>	639	616	<b>1.255</b>
10-14	441	411	<b>852</b>	258	234	<b>492</b>	602	632	<b>1.234</b>
15-19	437	451	<b>888</b>	271	247	<b>518</b>	653	645	<b>1.298</b>
20-24	579	573	<b>1.152</b>	332	324	<b>656</b>	767	799	<b>1.566</b>
25-29	734	725	<b>1.459</b>	374	360	<b>734</b>	1.007	894	<b>1.901</b>
30-34	819	798	<b>1.617</b>	421	413	<b>834</b>	1.087	1.058	<b>2.145</b>
35-39	728	690	<b>1.418</b>	354	358	<b>712</b>	1.066	933	<b>1.999</b>
40-44	654	606	<b>1.260</b>	344	297	<b>641</b>	922	744	<b>1.666</b>
45-49	625	533	<b>1.158</b>	330	306	<b>636</b>	862	763	<b>1.625</b>
50-54	561	490	<b>1.051</b>	283	257	<b>540</b>	733	718	<b>1.451</b>
55-59	539	584	<b>1.123</b>	305	306	<b>611</b>	729	718	<b>1.447</b>
60-64	426	470	<b>896</b>	252	272	<b>524</b>	656	711	<b>1.367</b>
65-69	430	480	<b>910</b>	261	298	<b>559</b>	578	805	<b>1.383</b>
70-74	339	466	<b>805</b>	190	279	<b>469</b>	542	864	<b>1.406</b>
75-79	220	400	<b>620</b>	127	207	<b>334</b>	311	581	<b>892</b>
80-84	107	237	<b>344</b>	67	130	<b>197</b>	131	326	<b>457</b>
85-89	85	225	<b>310</b>	51	160	<b>211</b>	124	361	<b>485</b>
90-94	26	80	<b>106</b>	28	53	<b>81</b>	31	113	<b>144</b>
95 e oltre	2	18	<b>20</b>	1	7	<b>8</b>	4	28	<b>32</b>
<b>Totale</b>	<b>8.703</b>	<b>9.180</b>	<b>17.883</b>	<b>4.759</b>	<b>4.987</b>	<b>9.746</b>	<b>12.061</b>	<b>12.904</b>	<b>24.965</b>
<b>Particolari classi di età</b>									
0-2	283	292	<b>575</b>	141	140	<b>281</b>	390	341	<b>731</b>
3-5	289	285	<b>574</b>	177	154	<b>331</b>	371	378	<b>749</b>
6-10	475	464	<b>939</b>	250	225	<b>475</b>	627	604	<b>1.231</b>
11	76	75	<b>151</b>	52	54	<b>106</b>	123	131	<b>254</b>
12	105	77	<b>182</b>	46	45	<b>91</b>	120	119	<b>239</b>
13	82	77	<b>159</b>	53	40	<b>93</b>	111	124	<b>235</b>
14	82	84	<b>166</b>	49	55	<b>104</b>	116	146	<b>262</b>
15-18	335	358	<b>693</b>	214	198	<b>412</b>	511	496	<b>1.007</b>
19-49	4.241	4.018	<b>8.259</b>	2.212	2.107	<b>4.319</b>	5.853	5.340	<b>11.193</b>
65 e oltre	1.209	1.906	<b>3.115</b>	725	1.134	<b>1.859</b>	1.721	3.078	<b>4.799</b>
<b>Età media</b>	<b>38,4</b>	<b>41,7</b>	<b>40,1</b>	<b>38,9</b>	<b>42,7</b>	<b>40,9</b>	<b>38,8</b>	<b>43,1</b>	<b>41,0</b>



Comprendorio Classi di età	Alta Valsugana			della Valle dell'Adige			della Valle di Non		
	Maschi	Femmine	Totale	Maschi	Femmine	Totale	Maschi	Femmine	Totale
0-4	1.193	1.166	<b>2.359</b>	3.903	3.672	<b>7.575</b>	965	901	<b>1.866</b>
5-9	1.116	1.069	<b>2.185</b>	3.898	3.650	<b>7.548</b>	930	907	<b>1.837</b>
10-14	1.070	1.024	<b>2.094</b>	3.673	3.508	<b>7.181</b>	968	877	<b>1.845</b>
15-19	1.112	1.097	<b>2.209</b>	3.883	3.663	<b>7.546</b>	979	974	<b>1.953</b>
20-24	1.468	1.425	<b>2.893</b>	5.126	5.009	<b>10.135</b>	1.180	1.120	<b>2.300</b>
25-29	1.637	1.693	<b>3.330</b>	6.136	5.894	<b>12.030</b>	1.295	1.230	<b>2.525</b>
30-34	1.996	1.876	<b>3.872</b>	7.106	6.738	<b>13.844</b>	1.410	1.351	<b>2.761</b>
35-39	1.899	1.724	<b>3.623</b>	6.307	6.110	<b>12.417</b>	1.495	1.311	<b>2.806</b>
40-44	1.664	1.517	<b>3.181</b>	5.598	5.630	<b>11.228</b>	1.312	1.219	<b>2.531</b>
45-49	1.566	1.411	<b>2.977</b>	5.677	5.442	<b>11.119</b>	1.322	1.156	<b>2.478</b>
50-54	1.409	1.258	<b>2.667</b>	5.138	5.237	<b>10.375</b>	1.204	1.075	<b>2.279</b>
55-59	1.295	1.261	<b>2.556</b>	4.757	5.015	<b>9.772</b>	1.033	1.000	<b>2.033</b>
60-64	1.037	1.133	<b>2.170</b>	3.785	4.264	<b>8.049</b>	876	995	<b>1.871</b>
65-69	1.027	1.224	<b>2.251</b>	3.445	4.221	<b>7.666</b>	874	1.013	<b>1.887</b>
70-74	849	1.274	<b>2.123</b>	3.085	4.231	<b>7.316</b>	799	1.088	<b>1.887</b>
75-79	548	889	<b>1.437</b>	1.973	3.307	<b>5.280</b>	501	877	<b>1.378</b>
80-84	267	590	<b>857</b>	957	1.958	<b>2.915</b>	281	528	<b>809</b>
85-89	201	490	<b>691</b>	763	1.782	<b>2.545</b>	232	527	<b>759</b>
90-94	46	164	<b>210</b>	184	637	<b>821</b>	48	162	<b>210</b>
95 e oltre	11	36	<b>47</b>	34	165	<b>199</b>	9	37	<b>46</b>
<b>Totale</b>	<b>21.411</b>	<b>22.321</b>	<b>43.732</b>	<b>75.428</b>	<b>80.133</b>	<b>155.561</b>	<b>17.713</b>	<b>18.348</b>	<b>36.061</b>
<b>Particolari classi di età</b>									
0-2	734	702	<b>1.436</b>	2.307	2.266	<b>4.573</b>	568	555	<b>1.123</b>
3-5	719	670	<b>1.389</b>	2.401	2.217	<b>4.618</b>	588	531	<b>1.119</b>
6-10	1.067	1.082	<b>2.149</b>	3.827	3.525	<b>7.352</b>	918	897	<b>1.815</b>
11	226	210	<b>436</b>	706	738	<b>1.444</b>	203	167	<b>370</b>
12	190	189	<b>379</b>	732	697	<b>1.429</b>	191	177	<b>368</b>
13	216	214	<b>430</b>	752	676	<b>1.428</b>	181	177	<b>358</b>
14	227	192	<b>419</b>	749	711	<b>1.460</b>	214	181	<b>395</b>
15-18	887	848	<b>1.735</b>	3.013	2.860	<b>5.873</b>	772	759	<b>1.531</b>
19-49	10.455	9.895	<b>20.350</b>	36.820	35.626	<b>72.446</b>	8.221	7.602	<b>15.823</b>
65 e oltre	2.949	4.667	<b>7.616</b>	10.441	16.301	<b>26.742</b>	2.744	4.232	<b>6.976</b>
<b>Età media</b>	<b>38,5</b>	<b>41,7</b>	<b>40,1</b>	<b>38,8</b>	<b>42,3</b>	<b>40,6</b>	<b>39,2</b>	<b>42,8</b>	<b>41,0</b>

Comprendorio Classi di età	della Valle di Sole			delle Giudicarie			Alto Garda e Ledro		
	Maschi	Femmine	Totale	Maschi	Femmine	Totale	Maschi	Femmine	Totale
0-4	366	360	<b>726</b>	862	842	<b>1.704</b>	1.056	988	<b>2.044</b>
5-9	394	364	<b>758</b>	925	857	<b>1.782</b>	977	916	<b>1.893</b>
10-14	375	361	<b>736</b>	896	840	<b>1.736</b>	963	892	<b>1.855</b>
15-19	384	380	<b>764</b>	1.002	922	<b>1.924</b>	1.003	1.020	<b>2.023</b>
20-24	474	498	<b>972</b>	1.144	1.162	<b>2.306</b>	1.349	1.347	<b>2.696</b>
25-29	557	540	<b>1.097</b>	1.450	1.266	<b>2.716</b>	1.671	1.541	<b>3.212</b>
30-34	708	605	<b>1.313</b>	1.548	1.439	<b>2.987</b>	1.931	1.856	<b>3.787</b>
35-39	632	566	<b>1.198</b>	1.306	1.216	<b>2.522</b>	1.622	1.623	<b>3.245</b>
40-44	597	491	<b>1.088</b>	1.295	1.097	<b>2.392</b>	1.430	1.420	<b>2.850</b>
45-49	527	430	<b>957</b>	1.319	1.156	<b>2.475</b>	1.422	1.299	<b>2.721</b>
50-54	447	408	<b>855</b>	1.134	1.048	<b>2.182</b>	1.269	1.273	<b>2.542</b>
55-59	455	431	<b>886</b>	993	1.016	<b>2.009</b>	1.225	1.287	<b>2.512</b>
60-64	390	408	<b>798</b>	828	945	<b>1.773</b>	1.075	1.175	<b>2.250</b>
65-69	337	429	<b>766</b>	782	1.013	<b>1.795</b>	964	1.159	<b>2.123</b>
70-74	312	430	<b>742</b>	717	997	<b>1.714</b>	848	1.168	<b>2.016</b>
75-79	173	303	<b>476</b>	449	771	<b>1.220</b>	505	837	<b>1.342</b>
80-84	95	194	<b>289</b>	221	518	<b>739</b>	259	470	<b>729</b>
85-89	81	183	<b>264</b>	169	482	<b>651</b>	189	457	<b>646</b>
90-94	16	69	<b>85</b>	57	156	<b>213</b>	45	167	<b>212</b>
95 e oltre	6	11	<b>17</b>	9	33	<b>42</b>	13	39	<b>52</b>
<b>Totale</b>	<b>7.326</b>	<b>7.461</b>	<b>14.787</b>	<b>17.106</b>	<b>17.776</b>	<b>34.882</b>	<b>19.816</b>	<b>20.934</b>	<b>40.750</b>
<b>Particolari classi di età</b>									
0-2	218	213	<b>431</b>	571	491	<b>1.062</b>	638	596	<b>1.234</b>
3-5	237	216	<b>453</b>	476	540	<b>1.016</b>	624	597	<b>1.221</b>
6-10	373	369	<b>742</b>	931	849	<b>1.780</b>	952	898	<b>1.850</b>
11	68	60	<b>128</b>	178	142	<b>320</b>	192	164	<b>356</b>
12	82	73	<b>155</b>	182	154	<b>336</b>	202	173	<b>375</b>
13	82	69	<b>151</b>	184	172	<b>356</b>	192	176	<b>368</b>
14	75	85	<b>160</b>	161	191	<b>352</b>	196	192	<b>388</b>
15-18	297	296	<b>593</b>	779	727	<b>1.506</b>	770	802	<b>1.572</b>
19-49	3.582	3.214	<b>6.796</b>	8.285	7.531	<b>15.816</b>	9.658	9.304	<b>18.962</b>
65 e oltre	1.020	1.619	<b>2.639</b>	2.404	3.970	<b>6.374</b>	2.823	4.297	<b>7.120</b>
<b>Età media</b>	<b>38,9</b>	<b>42,1</b>	<b>40,5</b>	<b>38,5</b>	<b>42,5</b>	<b>40,6</b>	<b>38,9</b>	<b>42,2</b>	<b>40,6</b>

Compendio Classi di età	della Vallagarina			Ladino e Fassa			Provincia		
	Maschi	Femmine	Totale	Maschi	Femmine	Totale	Maschi	Femmine	Totale
0-4	1.904	1.878	<b>3.782</b>	263	274	<b>537</b>	11.855	11.412	<b>23.267</b>
5-9	1.887	1.734	<b>3.621</b>	253	219	<b>472</b>	11.754	11.018	<b>22.772</b>
10-14	1.824	1.729	<b>3.553</b>	218	256	<b>474</b>	11.288	10.764	<b>22.052</b>
15-19	2.076	1.900	<b>3.976</b>	292	248	<b>540</b>	12.092	11.547	<b>23.639</b>
20-24	2.831	2.615	<b>5.446</b>	346	314	<b>660</b>	15.596	15.186	<b>30.782</b>
25-29	3.251	3.070	<b>6.321</b>	409	379	<b>788</b>	18.521	17.592	<b>36.113</b>
30-34	3.589	3.341	<b>6.930</b>	401	426	<b>827</b>	21.016	19.901	<b>40.917</b>
35-39	3.075	2.952	<b>6.027</b>	337	358	<b>695</b>	18.821	17.841	<b>36.662</b>
40-44	3.006	2.771	<b>5.777</b>	321	316	<b>637</b>	17.143	16.108	<b>33.251</b>
45-49	2.810	2.654	<b>5.464</b>	326	275	<b>601</b>	16.786	15.425	<b>32.211</b>
50-54	2.470	2.567	<b>5.037</b>	307	268	<b>575</b>	14.955	14.599	<b>29.554</b>
55-59	2.503	2.557	<b>5.060</b>	246	268	<b>514</b>	14.080	14.443	<b>28.523</b>
60-64	2.029	2.335	<b>4.364</b>	207	214	<b>421</b>	11.561	12.922	<b>24.483</b>
65-69	1.956	2.341	<b>4.297</b>	184	190	<b>374</b>	10.838	13.173	<b>24.011</b>
70-74	1.734	2.313	<b>4.047</b>	138	183	<b>321</b>	9.553	13.293	<b>22.846</b>
75-79	969	1.659	<b>2.628</b>	87	142	<b>229</b>	5.863	9.973	<b>15.836</b>
80-84	435	979	<b>1.414</b>	43	89	<b>132</b>	2.863	6.019	<b>8.882</b>
85-89	369	932	<b>1.301</b>	33	61	<b>94</b>	2.297	5.660	<b>7.957</b>
90-94	95	362	<b>457</b>	9	23	<b>32</b>	585	1.986	<b>2.571</b>
95 e oltre	18	99	<b>117</b>	0	2	<b>2</b>	107	475	<b>582</b>
<b>Totale</b>	<b>38.831</b>	<b>40.788</b>	<b>79.619</b>	<b>4.420</b>	<b>4.505</b>	<b>8.925</b>	<b>227.574</b>	<b>239.337</b>	<b>466.911</b>
<b>Particolari classi di età</b>									
0-2	1.187	1.142	<b>2.329</b>	162	171	<b>333</b>	7.199	6.909	<b>14.108</b>
3-5	1.095	1.087	<b>2.182</b>	157	149	<b>306</b>	7.134	6.824	<b>13.958</b>
6-10	1.858	1.762	<b>3.620</b>	237	232	<b>469</b>	11.515	10.907	<b>22.422</b>
11	334	324	<b>658</b>	40	50	<b>90</b>	2.198	2.115	<b>4.313</b>
12	400	333	<b>733</b>	44	57	<b>101</b>	2.294	2.094	<b>4.388</b>
13	346	332	<b>678</b>	40	42	<b>82</b>	2.239	2.099	<b>4.338</b>
14	395	361	<b>756</b>	54	48	<b>102</b>	2.318	2.246	<b>4.564</b>
15-18	1.610	1.453	<b>3.063</b>	235	207	<b>442</b>	9.423	9.004	<b>18.427</b>
19-49	19.028	17.850	<b>36.878</b>	2.197	2.109	<b>4.306</b>	110.552	104.596	<b>215.148</b>
65 e oltre	5.576	8.685	<b>14.261</b>	494	690	<b>1.184</b>	32.106	50.579	<b>82.685</b>
<b>Età media</b>	<b>39,1</b>	<b>42,8</b>	<b>41,0</b>	<b>36,6</b>	<b>38,5</b>	<b>37,5</b>	<b>38,8</b>	<b>42,3</b>	<b>40,6</b>

© Provincia Autonoma di Trento - Servizio Statistica

**Il Servizio Statistica della Provincia Autonoma di Trento autorizza la riproduzione parziale o totale del presente fascicolo con la citazione della fonte.**

***Aggiornamento dati***  
Francesca Lanzafame

***Progetto grafico***  
Palma & Idea

***Impaginazione***  
Tecnolito